No 9904 Shanghai Saturday March 19 1932. THE EASTERN TIMES Published every morning including Sundays

時報

民國念一年三月十九日 星期六

今天壹大張售大洋三分四厘

第九千九百〇四號

中華郵政特准掛號立券按照包裹特別優待寄遞之報紙

時報廣告刊例

時報正面 每行一元 計三寸三分高五行起碼
特別長行 每行九角 計五寸高登在新聞欄中三行起碼
特別短行 每行六角 計三寸三分高登在新聞欄四行起碼 假論字數每字二分四十五字起碼
頭等長行 每行一元八角 計十寸高二行起碼

▲附註▼ 報名傍上封面半版每次洋二百廿元正 計算行數以本館五號字爲標準如英寸闊可十個五號字即作十行計算 刊費先惠概無折扣

時報定報價目 本國及日本 一個月一元 三個月二元九角 六個月五元七角 九個月八元四角 全年十一元 南洋歐美 一個月二元四角五分 三個月七元一角五分 六個月十四元一角 九個月二十元八角五分 全年二十七元四角 報費先惠郵票九五計算 本報編輯部設於上海浙江路七〇八號（小花園南首）電話九一二〇四 廣告部設於山東路A字六號 電話九一二〇一 營業部九一五一〇 電報掛號二五一四

撲朔迷離之 和平運動卒成僵局

外次郭泰祺之談話

日使未接訓令迄未能開會

日來外間對於本埠和議之進行、傳說紛紜、莫明眞象、記者因此事關係至大、易滋誤會、乃於昨日往謁外次郭泰祺氏、詢問和議進行經過情形、當承郭氏接見、並答復如下、

會議之經過

郭氏謂自本月九十兩日中日雙方關於停戰會議問題以書面聲明意見後、（均由英使轉達）和議已成僵局、英美法三使及義代辦均以書面交換意見、遷延時日、而目前僵局亦須及早打開、因於十四日下午在英領署開一茶會、邀余與日使重光列席、（此爲余與重光第二次會晤、第一次則在旬餘日以前、亦係在英領署、應英使茶會之約、）各方遂作一長時間之非正式交換意見、結果得到對於停戰會所議提之基本原則數條、即顏代表在日內瓦所發表者是也、

日方無消息

彼時雙方約定請示政府、我方早得南京政府訓令、其意見、經顏代表在日內瓦披露、惟日使則始終以未奉到東京訓令爲辭、以致原訂星期三下午四時開正式會議、決定停戰會議議程之約、未能舉行、迄於現時止、日方尚無消息、

停戰會議非圓桌會議

尚有一節、外間亟須明瞭者、即係目前吾人所進行之會議、係停戰會議、除中日兩方外、英美法三國公使義代辦及各方軍事代表、亦均將參預、其所議事項、僅以有關於停戰及撤兵事件爲限、完全係根據國聯議會決議案、凡有關於政治性質之問題、概不列入、與外間所傳之圓桌會議、或上海會議、截然兩事云云、

吾國決打銷中立區

大美晚報云、今日和平前途、似又暗淡、蓋日方欲將上星期二郭泰祺與重光葵所討論之中日備忘錄、加以修改、堅持中立區、故中國方面不能接受、但此項障礙、於今日下午郭泰祺重光與藍浦森在美總領署開會時、或可打銷、但聞中國方面主張若不打銷中立區、決不開始會商、重光葵已接得東京新發出之訓令、內容未發表、聞有數點、頗關重要、云、

各團體提條件

上海各團體救國聯合會、以外傳和平條約、非吾國所能承受、特於前晚舉行緊急會議、表示誓死反對、並提出最要三點之和平條件、㈠上海爲中國領土、任何國不得干涉駐兵之權、㈡日方須單獨撤兵、不得有任何條件及劃中立區等名目、㈢滬戰損失應由日方賠償、聞該三項條件、已提交外次郭泰祺、轉請交涉云、

顧維鈞辭代表

南京十八日電、顧維鈞以被任爲參與國聯調查團中國代表、事務繁忙、對上海和會首席代表職、勢難兼顧、因向外部一再懇請辭職、聞政府尚未照准、但事實上關於滬和會事、已由郭泰祺負責接洽云、

吾人酷愛和平 日仍提難堪條件

外部沈覲鼎之談話

南京十八日電、各報社記者十八日上午十一時擬謁見羅外長、適羅氏因公外出、乃晤亞洲司長沈覲鼎、詢問最近外交情勢如何、據沈氏答覆云、㈠據昨日路透社電、謂日代表佐藤在國聯稱上海之中日代表已成立諒解云云、乃係佐藤宣傳作用、按外交上所謂諒解者、即含有安協之義、在上海會議過去情形、並無何等諒解之事實、㈡上海和平會議由各國使領居間奔走之結果、對日撤兵辦法、已議有頭緒、對會議前提、亦已大致決定、故外部方面接郭次長之報告、我方仍根據國聯之決議、及顏代表在國聯聲明各點之既定方針、對該項前提、僅略加修正、表示接受、故第二次晤面之時間與地點、亦已決定、不料日代表重光葵以未接政府訓令爲詞、希望會議延期、外部接顏代表正式報告、日政府對滬會議前提、已表示同意、重光葵仍稱未接政府訓令、恐係託詞、上海會議因之遂陷於停頓中、究竟日方是何用意、尚待推測、㈢國聯調查團原定二十日或二十一日來京、近以滬事之故、或將多延四五日、始能成行、抵京後、約勾留一日即行北上、㈣據外傳日方和議條件有、㈠日兵撤退區域、中國軍隊不得進據、㈡上海附近二十基羅米突內、中國不得有軍事設備、㈢滬戰責任、由中日雙方担負、中國不得提出賠償要求等點、此項傳聞、或係事實、但日方至今尚未正式提出、然外部方面決難予以同意、因上海事件、完全由日方負責、我國於迭次抗議中、均有要求保留此點云（中央社）

英提條件無結果

又訊、中日雙方和議、經各國使領屢作調人、終以日方挾有條件、使吾方萬難承認、國聯調查團抵滬、李頓爵士對人聲稱「願以公正灌漑和平」後、空氣又復濃厚、但調查團之參加、頗待中日雙方要求、故於和議仍未有若何推進之力量、記者昨向領團方面探悉、外人方面、一致希望和平、曾由英使藍浦森、擬有三折中條件、經日使重光、電日外務省請示、刻已得東京復電、認英使所擬三條件未能滿意、敵仍訓令重光公使堅持原議、設華方再不屈伏、惟有訴諸武力從事脅迫云云、

京訊 協定不確

南京十八日電、外部發言人今晨聲稱、日內瓦日總代表佐藤所稱上海中日當道已有臨時協定一節、實屬不確、上海　判尚未得切實結果、上海日代表因未接到東京必要訓令、請求展緩和平談話、故談話現未進行、在日代表未接奉此訓令時、似未必復開談話云、（路透社）

英外相不願多言

倫敦十七日電、西門外相、在下議院報告遠東事變之最近趨勢、及日內瓦方面、關於此事之談判情形、謂上海中日兩方代表、由美法意英諸國公使斡旋、確已開始談判、渠深望藉國聯會及四國駐華公使之調處、中日談判、能得到確實效果、而迅速公佈、但目前以不多言爲宜、恐致影響協定成立之可能、此層議院定能原諒云、旋由首相麥克唐納宣稱、關於上海及滿洲問題之辯論、定於下星期二、在下議院舉行、（哈瓦斯社）

佐藤對英報訪員言 日本不願 國聯干涉滿洲問題

◎倫敦十八日電、紀事報今日以問答體載國聯日總代表佐藤在日內瓦之談片、其言中曾將上海滿洲大作區別、訪員問曰、貴政府對於耀武揚威之結果、其滿意乎、軍事經營之成就、其如豫望乎、佐藤以簡語作答曰、事變已向所未前料之方面發展矣、訪員乃發表意見、謂日本現切欲將其上海之損失、置之不顧、而擬在滿洲繼續進行其政策、佐藤對於此言、未加否認、而曰、上海、或名之曰第一幕、殆已終止、然余恐滿案尚多困難也、佐藤續謂日本依法律手續所得滿洲之讓予權、理當　之照約履行、日本將以十年之功、在滿奠定秩序安寧、而令繁榮大見擴張、日本對於其善意的擴張、不欲容許國聯在滿有所干涉也、訪員又曰、佐藤可謂已盡人力所能爲、爲胡行之國家效勞、其爲人富於忍耐、殊堪可敬、苟不讀其勇敢之言詞、則不免令人覺其爲一負重累之外交家、方處於前途茫茫毫無把握中也、（路透社）

國聯特會十九人委員會 中日及各代表辯論滬案

委員會認滬案與東北問題不可分離

日方仍要求停止排貨風潮

日內瓦十七日電、國聯特別大會、所設立視察遠東事件之十九代表委員會、於今日午後開會、希孟主席、希孟申述按照三月十一日決議案、該委員會所應行之職務、繼請雙方當事國、將進行中之談判情形、及成立妥協之前途希望、報告委員會、日本代表

佐藤起稱

第十一師團、與第二十四混成旅、以及數種特別軍隊、合計一萬四千、均已於三月十四日奉令撤回日本、此項軍隊、已預備啓程、不久即可附輪回國、佐藤旋述談判情形、謂第一次會商、係一月十四日、在上海有特別利益之四國公使均列席、並約定暫時絕對保守秘密、以免妨害談判之進步、據伊所知此項嚴守秘密態度、係公同決定、事後、迄未加以變更、以故佐藤對於上海談判情形、不能向委員會作詳細之報告、佐藤雖亦承認中日兩國見解、尚有相差之處、但以爲雙方談判、實有進步、主持交涉者、意在迅速解決時局、故深以爲賀、日本政府切盼交涉之人、不久即可訂一確切之協定、緣目下交涉已漸臻具體也、佐藤末稱、關於交涉進行順利情形、深望不久可作更詳盡之報告、

顏惠慶氏

對於三月十四日上海協定草案略加說明、該草案所規定者、㈠中國軍隊、應留在現處之地位、以待日後之解決、㈡日本軍隊、應退回公共租界以內、及公共租界外虹口區域各道路上、一如一月二十八日發生事變以前之原狀、但因現有之日本軍隊、爲數甚多、故若干部隊、在上述區域之鄰近地方、得暫時停留、㈢由中立國人員參加組織一混合委員會、以便證明雙方軍隊之撤退、顏氏謂此外並無其他問題、故關於交涉情形、不見有保守秘密之任何理由、協定草案之外、日本政府曾另送照會一件、

要求中國當局

担保上海市長答復日本一月二十八日哀的美敦書一函、仍完全有效、顏惠慶謂、此種要求、涉及政治條件、與國聯大會三月四日決議案之條文相違背、故中國政府不能承認、又日本對於協定草案第三款提出修正案、謂混合委員會、應監視並觀察撤退區域之一般情形、至將來解決之日爲止、顏氏對此修正案、亦極反對、因按修正案辦法、則日本於其軍隊撤退以後、復可以混合委員會委員資格、監視撤兵區域也、此非中國政府所能承認者、

顏氏結論

謂自大會通過決議案以來、已十有二日、時局之不定與危險、依然如故、而日本代表、自協定草案發出後、迄未接到政府訓令、故停戰談判、毫無進展、

主席希孟發言

謂日本對於協定草案第三款之修正案、並無重大變更、與大會決議案、亦不違背、至日本於協定草案以外、所送之照會、則與大會之決議案不合、依此項決議案、所有政治條件、以及與停止敵對行動、及撤退日本軍隊、無首接關係之一切條件、均不許涉及、此層在決議案中、甚爲明顯、而上海市長一月二十八日之復函內容、係完全承認日本之條件、而與切實監督反日運動及立即解散一切反日團體等事、特別相關、上海市長此種諾言、日本要求中國承認、當然成爲政治條件、而與三月四日大會決議案之精神及文字、均相違背也、

法代表彭古

完全贊成希孟之觀察及評論、謂吾人若努力向雙方當事國、作友誼並迫切之斡旋、則應以既成之事實爲根據、顧事實之既成者有二、一即一月二十九日行政院之計劃、該院擬俟敵對行動停止後、召集上海會議、以訂立協定、雙方對此、均已贊成、第二既成之事實、則爲雙方均已接受大會三月四日之決議案是也、抗日運動及抵制日貨問題、應由將來上海會議討論、而不能與停戰條件、混爲一談、否則不惟違反大會之決議案、且與雙方所接受之行政院計劃、相矛盾矣、

佐藤起立發言

對於中國之觀察點、略有答辯、繼謂顏氏稱敵對行動停止以來、已十有二日、尚未能達到停戰、須知中國政府派一代表、已需八日之久、則談判於四日以前方開始者、實非日本之過、關於日本修正案一層、佐藤謂主席業已說明、無庸再贅、至日本於協定草案以外所送之照會、佐藤加以解釋、謂日本對於停止抵制日貨一事、認爲重要、此爲一般人所應了然者、該照會中所開、並非一種眞正之政治條件、實不過對於中國政府之一種提議而已、倘中國政府加以拒絕、則留待將來再行討論可也、但日本對於此點、認爲重要、固絕不變更、日後上海會議時、此點必重行提出討論也、

佐藤又稱

現在係一完全暫時之協定、至欲成立安協、尚須作眞實之談判、此項談判、定有困難、佐藤繼問十九代表委員會、自視有何任務、是否上海談判應由委員會示以方針、渠尚不信其能如此、但此點終須明瞭、以免發生誤會、

瑞士代表摩達起言

謂主席對於日本修正案之解釋、以及佐藤接受此項解釋、可見大會委員會全體均以爲日本之修正案、與三月四日決議案之條文、不相違背、中國代表、可以此意報告政府、摩達又謂全體之意、以爲日本另送之照會、暫時必須擱置不論、

主席希孟

見其對修正案之解釋、已爲佐藤所接受、甚爲滿意、伊謂停戰之確切條件、應於上海會議中規定之、主席復將委員會之任務、加以說明、旋謂現在初步之協定、既已成立、則正式談判、即可根據此協定而進行、如將來發生嚴重情形、可再召集委員會、立即開會、

佐藤當即聲明

初步協定、尚未經日本政府接受、或將加以修改、亦未可知、顏氏亦聲明上海會議、無解決抵制日貨問題之任務、倘日本軍隊、自中國領土撤退、雙方恢復良善邦交、則抵制日貨之事自然消滅、佐藤謂渠對於顏氏抵制日貨運動之見解、不能同意、但甚希望上海會議、能使此項運動停止云云、旋即宣告散會、（哈瓦斯社）

◎日內瓦十七日電、今日十九國委員會舉行非公開會議、對於滿洲問題、雖有詳盡之討論、主席希孟氏於會議完畢後、宣稱該委員會決定對於中日問題之現狀、應先與各國代表各具一報告書、詳述各國對於九月卅日及十二月十日各議案通過後所發生之事態意見如何、以便委員會統籌大局後、再作一總報告、呈諸國聯大會、再十九國委員會復通過議決案、請求國聯理事會會長盧達、國聯滿洲調查團主席李頓勳爵、使作一報告書、規畫依照三月十日決議案、使日本在滿洲撤兵之方案、今日之會議、尤有一重要事件可以陳述者、即十九國委員會已一致贊同

承認滿洲問題與上海事件爲連屬 不可判分之事項

故其解決必須俟中日問題之全部得能整理後、始有希望、十九國委員會今日開會之時、爲下午三點卅八分、舉行公開會議、主席希孟氏首先報告上海戰事告一結束、日本代表佐藤氏繼續發言、對於本星期初藍浦森郭泰祺重光葵茶會所討論之和平草案、及日本所主張之修改案、均有所論列、顏氏稱草案第三節原文、

關於雙方軍隊互相撤退證明一節

經日本修改之後、不啻將中立區域之主張、重新加入、故中國方面難與承認、因此將等於對於日本之撤兵、加以政治條件也、佐藤氏謂此種休戰協議、係秘密件質、顏氏應辯此係何種秘密、吾實毫無所聞、顏氏繼謂日本既尚

要求中國排日風潮之停止

此問題中國無承認之可能、因休戰係軍事問題、不得牽涉及政治問題也、佐藤氏繼稱倘委員會欲監督或管理交涉之進行、此實超乎委員會法權能力之外、於是主席希孟氏即稱委員會之工作、不在命令休戰條件、但委員會必須監視雙方尊重大會之決議案、故應請中日代表對於此點應通知其政府而請注意、顏惠慶繼對希孟氏之言、表示感謝、因委員會之眞正事權、益以明顯也、再則日本所提出之修改案、不得委員會之贊助、尤可欣慰云、顏氏謂

排貨之事係一種民衆運動

既已普遍於中國之全部、並非如日人所宣傳可以政府管理者也、他日日軍退出中國領域之時、排貨風潮可以自然消滅云、希孟氏稱委員會之職務、與排斥日貨事無關、日本代表佐藤氏則謂事雖無關、然欲上海和議能使該項風潮早歸止寢云、委員會遂於下午五時五十九分散會、（國民新聞社）

國聯十九委員會中 我國代表提出備忘錄

決議中日各具聲明書

◎日內瓦十七日電、今日下午十九委員會、於選舉公開會議之後、復開秘密會議、研究三月四日及十一日國聯特別大會決議案中之數種提議、已經委員會採納、其他足以使工作進行更爲順利之若干問題、亦經委員會於精密探討後、決予採用、委員會纔乃審閱

中國代表團提出之備忘錄

內稱日本政府藉國聯特別大會決案之掩護、暗中强迫中國政府、接受日本之哀的美敦書、中國備忘錄又謂、特別大會、既聲明以武力壓迫、而取得任何協定、不得承認、則欲依據盟約、解決中日紛爭、自當以日本軍隊撤退爲主要先決條件、本爲明顯、以故十九委員會之第一任務、在要求雙方將各該國關於履行其義務之措置、無論其爲已經採用、或尚在考慮中者、悉應報告於委員會、此項報告、應於復活節假以後、委員第一次會議前提出之、立即通知秘書處、

中國代表團並請求委員會

草擬該委員會議事程序、以爲該會工作之準備、此項議事程序、當將委員會所應研究之問題、指出其種類、消息之可用者、指出其來源、何種方法、最宜於國聯各機關之運用等、均列入其內、中國代表團、又

東京傳日政府 已發最後訓令致日使

撤兵仍附先決條件

◎東京十八日電、日政府已以關於休戰建議之最後訓令致重光葵、聞日政府表明願照昨日國聯議會、十九人委員會所宣讀之中國電報中規定之三點辦理、即㈠華軍仍留於現居地位、以待日後之解決、㈡日軍退入公共租界、及由虹口區域租界外之路退去、㈢有中立國人在內之共同委員會監視撤兵及退出區域內之行政、聞日政府並訓令重光葵切實申明、休戰協定乃豫先假定召集圓桌會議、而應在日軍完全撤退以前討論抵制日貨及日僑生命財產安全問題、（路透社）

請求國聯會命滿洲調查團 於五月一日以前、將關於滿洲情形之第一次報告、送到國聯會、其報告以內、並須將日本履行義務、已至若何程度、以及日本將採取何種手段、以完成其未盡之義務、均予以敘述、

中國備忘錄繼稱 中國政府、鑒於上海及滿洲局勢之緊張、甚爲悲愴、以爲欲使日本停止其侵略行動、最好方法、莫若國聯對於時局嚴密注意、並繼續監視、中國代表團、切盼委員會主席、能採取相當手段、以期與實際情形、不生隔閡、並於必要時、或發生不測之變故時、隨時召集委員會、或竟召開大會、中國政府、甚望此類方法、早日實現、俾中國人之不安與憂惶、得以輕減云、（哈瓦斯社）

脅迫中國接受一哀的美敦書 日內瓦十七日電、國聯議會委員會、於非公開會議時、所討論者、涉及中國代表團送來之覺書、該覺書指明、關於履行議會三月四日之決議案、以及行政會去年九月三十日及十二月十日之兩決議案、議會委員會應負種種之責任、且謂日本似藉口議會三月四日之議案、故中國建議、委員會應向兩方政府聲明三月四日決議案所包括者、究竟爲如何、關於行政會所通過之議案、華代表擬請議會委員會、請求兩當事國報告、各已採取何種步驟、履行是項議案、並限定此項報告、應於復活節後、委員會首次開會前送到、此外華代表之覺書、尚請國聯調查團、從速報告日方履行其依照行政會議案之各義務、究達若何程度、該覺書最後聲明、國聯之嚴密監視、爲

制止日方 於上海及東省侵略行爲之最良方法、委員會討論時間、歷一時三刻、旋決請中日兩政府、各具聲明書、報告各方關於履行行政會九月三十日及十二月十日兩議案所採取之步驟、並決請國聯調查團、於可能範圍內、從速精具關於滿洲情形之報告、非公開會議時、委員數人、發表意見、謂

滿洲撤兵問題 較諸上海撤兵問題、更爲重要、西班牙代表稱、委員會應請國聯調查團、報告滿洲新政府問題、說明其如何創立、以及民衆對之有何表示、但此提案、未獲通過、因多數委員認爲上海問題、應先行解決、且此項調查報告、將使上海問題、更趨複雜、關於華代表覺書內、所提出之其他各點、則認爲委員會前所採取之行動、已包括無遺矣、（路透社）

英報之懷疑 倫敦十八日電、滿徹斯特保衛報對於國聯大會十九委員會通過之臨時協定價值、頗爲懷疑、該報謂「除此項協定之外、傳聞上海方面尚有一種協定、其內容與日內瓦宣布者、完全不符、此二者之中、或有一種以爲中日雙方所承認、但困難問題尚未盡消、因兩種修正案之中、希希主席雖已承認其一、而拋棄其一、然中國方面則完全加以拒絕、在如此混亂之現象中、吾輩惟希望日本能以誠意容納日內瓦所定之協定耳、」

國聯調查團到滬後之第四日

昨晨接見日方要員晚應市商會歡宴

第七日始參觀戰地　廿六日行

昨日爲國聯調查團抵滬後之第四日、因調查案、徵集材料、日無暇晷、不得已將昨午預定與術團體等宴會辭謝、上午十時許接見日外相芳澤、代表松岡洋右、及日海軍司令野村、至下午八時許、應市商會之宴、聞該團擬於二十一日赴吳淞江灣閘北一帶戰地視察、二十六日離滬、現京方已擬定招待該團日程、玆分誌於後、

昨晨接見野村 據國聯調查團秘書處發表、日外相芳澤謙吉之代表松岡洋右、於昨日上午十時許、偕日海軍第三艦隊司令野村拜訪該調查團、由主席李頓爵士接見、晤談約三四十分鐘始去、

決將參觀戰地 國聯調查團秘書長哈斯、與中日代表商定二十一日參觀戰地、決該日上午九時出發、以全日光陰、視察吳淞江灣閘北三處、車輛由我方預備、膳食由日方供給、聞該團預定二十六日離滬、日方有五大報記者要求隨行北上、我方正在考慮中、

市商會之晚宴 上海市市商會、昨晚八時許、假外灘華懋飯店、宴請國聯調查團、陪座者有代表顧維鈞、秘書金問泗、國聯秘書吳秀峰、外交次長郭泰祺、市長吳鐵城、工部局華會辦何德奎、華董虞洽卿、市政府秘書長俞鴻鈞、及市府各局局長麥朝樞・蔡增基・黃伯樵・溫應星・沈君毅・銀行界要人林康侯・徐新六・張公權・陳光甫・李馥蓀・學界馬相伯・胡庶華・黎照寰・劉湛恩・慈善家朱子橋、及工部局總裁費信惇、美商會會長佈立騰、英商會會長馬賽爾、德商會會長威波爾等百餘人、由王曉籟主席、袁履登・貝淞蓀・王延松・陳淞源・葉惠鈞・潘濟等招待、席間由主席致歡迎詞、李頓爵士代表該團答詞、至十時半始散、

京市招待程序 外交部羅部長、昨由顧維鈞氏、備函京中招待國聯調查團、業已擬定日程、其程序如下、第一日、因調查團到寧早晚無從懸揣、暫不規定、第二日、上午拜訪、下午外交部晚讌（西菜）、第三日、上午晉謁主席、並午讌、（中菜西吃）、下午中央黨部茶會、南京市長晚讌（西菜）、第四日、行政院長午讌（中菜）、下午民衆團體茶會、第五日、軍事委員會蔣委員晚讌（中菜）、第六日、上午參觀京市名勝、並在中山陵園午讌、（西菜）下午、外僑團體茶會、

威海衛商學衝突

爲抵貨與不抵貨

◎十八日威海衛電、此間學生因日貨源源由大連運入、請商會召集會議、討論遏止辦法、星期三晚開會、有某商責問商會不應從學生要求、召集會議、致與到會之學生發生衝突而被毆傷、副會長因解勸不服、乃以手杖一學生、致爲拘送法庭、翌日、學生全決庭要求交出該人而遭拒絕、致有激烈舉動、旋復由商店三家取日貨至球場焚燬、今日一切安靜、但各商店均閉門、聞須俟副會長釋出後始允開市、（路透社）

天安門開會阻止

學生數人被捕

◎北平十八日電、十八日天安門到學生開會、經警憲勸阻、雙方爭執、略有小衝突、後捕去激烈份子數人、始散、

西山匪劫案　綁婦孺十一人

◎蘇州十八日下午十一時電、西山轄境葉山十五日晚被匪劫六家、架去婦女蔣徐氏等七人、小孩四人、

蘇垣拘獲漢奸六名

◎蘇州十八日下午十一時電、六十師十七日晨拘獲漢奸六名、供受某方指使、行刺軍事長官、

查獲僞造公債票

◎蘇州十九日電、景德路民生印刷公司僞造中央財部所發公債票、查獲二十一名、

日運海軍抵漢

◎漢口十八日電、日大貞差輪、十七日運海軍一中隊抵漢、附帶軍米軍火甚多、

蔣中正　就任軍事要職

◎各報館均鑒、案奉國民政府令開、特任蔣中正爲軍事委員會委員長兼參謀本部參謀總長等因、奉此、中正深慚淺薄、悚懼弗勝、惟國難至此、追計短拙、許身革命、義不容辭、進退去留、一惟黨國之命是從、始終死生、無敢或渝、遵於三月十八日就職視事、除呈報中央黨部國民政府備案外、謹此電達、統維亮察、蔣中正叩嘯（十八日）午、

大條長〇六二五

倫敦十八日電、今日倫敦銀市收盤、近期十八便士〇六二五、遠期十八便士一八七五、比昨日均長〇六二五、又倫敦電、今日下午二時倫敦對紐約匯價開三元六十二仙、

紐約十七日電、今日紐約銀價、仍照昨日不動、收盤時美標準大條價二十九仙七五、按自星期一大條開價二十仙以來、近數日間、幾無大升降、（國民社）

紐約十七日電、紐約銀交易所、自上漲之後、今日回低、三月份收盤二十九仙半、昨日二十仙〇、日交易清淡、僅得成盤二十一件、共七七五・〇〇〇盎斯、昨日則有成盤八十九件、共二・二二五・〇〇〇盎斯、

昨接倫敦十七日電、大條銀均縮一二五、計近期十八便士、遠期十八便士一八七五、[illegible]美國在小價時買進、市平、收市後因買戶滿意、市面平平、又紐約電訊、美銀價未有榮辱、計現貨爲二角九分七五、倫敦上漲跌二五、計一先令十辨士、孟買市小去五安那、計五十六羅比〇二安那、而英對美匯兌跌七五、計三元六角一分八七五、美對英減半分、計三元六角一分八七五、

標金潛漲二兩許

曾一度越出六百八十兩　最低跌至七十二兩五錢

昨日標金開初上漲、惟早市甚堅、曾一度越出六百八十兩、蓋大條銀續降之故、美銀勿動、殆外匯掛縮、內部亦挺、往後購買人心似疲、實者見勁、復反跌落、幾及十兩、然午間有二兩起伏、終則又漲高二兩零、人心仍屬游移、午後依然停頓、

自九點卅分 五月份開盤爲六百七十六兩、大條銀又跌八分之一、美銀如前、而先令掛縮二五、美金二七五、日由恒餘晉康永元興永等來進、當又加十四兩餘、爲八十兩〇五錢、至於四月份美金、各行互做卅二元六八七五、旋後另戶出售、回落二兩、爲七十八兩半、頃刻間乾昌祥元茂永晉康永及散戶等相繼購買、乃賤賣者吸進五月六八七五、以致金價提增二兩、九點四十分竟達八十一兩半、此後銀行實遠期美金卅二元八一二五、上海出五月六二五、但市況平定、[illegible]

迨止午收盤 須爲卅二元八七五賣出、場面上買戶顯強、另戶略有吐出、致價不支、爲七十五兩、前午續跌二兩三錢、旋於收後轉又拉上、計七十二兩、餘七十二兩五錢、乃義豐永捲進也、查半日最大價八十一兩五錢、最小價七十二兩五錢、相差九兩、揭價改爲七百四十一兩、計撤六十二兩、最小撤抑六十二兩、收市照撤六十六兩、[illegible]四月六十九兩、五月七十五兩、補水六十八兩、[illegible]

現棉　堅定

存貨不豐　走動尚暢

[illegible]

麵粉　不動

賑粉將到　有出售說

昨日芝加哥麥電、計小角許、坎拿大計小三角、本埠粉市、自雖看好、惟市場現貨交易、較前活動、[illegible]

綠兵船	一・九九五	紅藍車	一・九八〇
綠寶星	一・九九二	綠砲台	一・九八〇
綠山鹿	一・九八〇	綠雙馬	二・〇〇〇
綠三星	二・〇〇〇	綠丹鳳	一・九八〇
綠麥根	一・九〇〇	綠英球	一・九〇〇

[illegible]亦屬中事也、全日市上現貨走動頗僻、各花均有成交、茲將開出之價列後、

陝西花	中新進三〇〇件	價三四・二五
又	中新進三〇〇件	價三四・五〇
七寶花	中新進一〇〇包	價三三・二五
靈寶花	中新進一九〇件	價三七・二五
津粗絨	緯通進二四〇包	價三二・〇〇
海提尖	溥益進二〇〇包	價三三・七五

◆以上均現貨送廠

匯票　掛縮

內盤趨緊　交易不寂

昨匯豐掛牌、縮去一檔、計英匯二五、爲一先令九辨士半、美金三七五、計卅二元三七五、香港減二五、計七十五兩一二五、餘均亦縮、內盤英美兩匯、趨勢亦緊、惟銀市無甚變化、迨結果比較前午、計英金縮二五、美金縮二五、乃金價續稍上漲、曾穿出六百八十兩大關、華商交易、似尚不寂、但進出紛異、略有套頭、計英金約共九六萬磅、美匯成交四五十萬元、而各行互做者尚屬不鮮、又美豐與安達對掉三六月份、美金計扯平、

英匯 內盤有一二五上落、仍以近緊遠鬆、掉期相去二五、自早市賣價近期一先令九辨士六二五、買價六八七五、遠期賣價三七五、有利與華義對做本月七五、上海進四月六八七五、買價四三七五、華義對做五月五六二五、和豐、佐友華義對做五月五六二五、出四月六八七五（湯昌餘進）、中法與上海對做四月六八七五、花旗與大通對做現期七五、午收與早市彷彿、

美匯 內盤有一二五起落、掉期價以〇六二五、近期微堅、自早市近期賣價卅二元六二五、買價七九、遠期賣價六八七五、買價八一二五、美豐與德華對做四月六八七五、匯豐出六八七五、（大通銀進）盤根與上海對做三月、盤根進五月、盤根與三井對做五月、價同爲六八七五、麥行進六月八一二五、上海出五月六二五、麥行出本月七五、中孚進五月八七五、午收平購、又美金拄價一元、合銀三兩〇八分八八、

現紗　客銷

微見起色　川幫動辦

昨日現紗市面平定、惟目前滬局雖轉和緩、但銀根仍未活動、而和平問題亦無確切把握也、四川幫有實進心思、但以兩水太高、購辦過巨、致生意爲之減色、全日中市上現貨共做開七百〇八包、（連前日下午交易在內）較之前日似覺有起色、開銷雖廣方面對於欠帳似稍露可以接洽之意、此殆亦不無關係也、客幫方面以川幫進胃爲最佳、計五百廿五包、廣幫八十包、內地十五包、江卅西包、內地十三包、蕪湖五包、茲將各牌紗價比較列後、

三十二支	人鐘	二五五・五〇	四川
念支	雙馬	一八二・五〇	同行
又	人鐘	一八二・〇〇	又
又	單地球	一八四・七五	四川
又	五福	一七八・五〇	廣東
十六支	飛艇	一六八・七五	內地
又	人鐘	一七〇・六〇	同行
十四支	龍馬	一六二・〇〇	江西
十支	美人	一三九・〇〇	蕪湖
念支	人鐘	一八〇・五〇	江西
又	紅雙星	一八五・〇〇	四川
又	人鐘	一八〇・〇〇	廣東
十六支	人鐘	一七〇・五〇	江西

美棉交貨糾葛

自一二八事變驟起、市面停頓、本埠各紗廠、向美安利洋行等所定購之美棉、致亦不能交貨、當時因時局嚴重、該洋行等即將所有美棉運往日本香港等處、如以滬局好轉、和緩、即續運返滬、其未到而在途者、則加保兵險、惟保兵險及關口費用、各廠亦經復工、所以該貨均須交割、一照議、買戶損失太巨、刻紗廠聯合會已公推榮宗敬聞蘭亭李申伯等六君爲代表、向該行等進行磋商、所有棧租、保險各費與關口費則不能承認、[illegible]能定奪也云、

戰地情形

西馬路石路口　吳宮旅舍隔壁　大東敏記照相館

本館于槍林彈雨之戰地所得照片有百餘類之多每張大洋二角每打二元外埠寄費加一

遺失聲明

通易信託公司長期儲蓄存單第二九一二號及三一四號各洋一百元　萬國儲蓄會會單第三六六一六八號　以上在閘北戰區內遺失除分向各公司掛失外特此聲明　夏紹葵啓

傷風咳嗽第一品

肋肺呼吸膠

風寒內鬱肺氣管呼吸阻滯咳嗽因是而起這爲清肺順氣化痰治咳第一妙品諸君有患傷風咳嗽請即試服定獲神驗

每盒洋二元　五洲藥房發行

上海麵粉交易所經紀人公會代表全體經紀人啟事

本所自滬埠軍事發生以來已逾一月凡商業之受其影響者尚不獨本所爲然本所交易一月份交割以月底已屆勿促應付二月份成交數鉅更屬困難當經理事會同本會聯席會議共同議決三四五六全部結價復經本會於二月念六日開全體大會一致贊成當由交易所登報公告在案現在委托人持單到所了結者占全成交十分之九尚有他省客戶或路途梗阻或消息不敏未及將單交來了結爲特登報通知希從速前來以資結束此請　公鑒

復旦大學開學通告

本校淪陷戰區本學期無法在原地開學茲有各教授自願義務教讀以濟失學青年特假徐家匯本校附中臨時校址（學生暫自理）定於四月八日開學十二三四日註冊十五日上課寄住學生限於本月二十二日以前到校登記外埠學生限四月二日以前通信登記本學期學費學生須特繳請必修學程增明

上海市中等學校學生抗日救國聯合會重要啟事

共黨份子在本市[illegible]成立全依政府所頒布之人民團體組織法並呈准市黨部立案有卷且每次開會均有黨政機關代表蒞場指導並有新聞記者在場旁聽此種事實昭昭在人耳目豈得任意毀謗顛倒黑白惟本會[illegible]深恐外界不明眞相特此申明

謹啓者本會于本月八日被市公安局　行甘閉並先後拘去幹事十二人事後市公安局呈請該社司法計揑造罪由宣告本會[illegible]本會爲十萬純潔青年學子[illegible]

V

▲注意▼　真正旁氏白玉霜之貼頭上必加印一紅V字爲記

先搽霜

旁氏白玉霜、細膩滋潤、色白香濃、凡皮膚乾燥拆裂、或因日曬風吹變色、搽之均有奇效、再末敷粉前、先搽此霜、粉可長在、色更鮮艷、二手常搽此霜、必可光滑白嫩、

樣品券

玆附上郵票五分即寄旁氏白玉霜樣子一小管此致上海怡昌洋行白玉霜部

姓名

住址

（時三）

再敷粉

色艷駐久

旁氏白玉霜、敷粉之前、爲粉底子、功效最妙、不獨粉常久存在、且使皮色分外光滑白嫩、猶諸露滴牡丹（三）

中國總經理　美商 怡昌洋行　上海廣東路三號

各大藥房　洋廣貨店　襪廠　均有出售

旁氏白玉霜

國難會議在滬會員諸先生均鑒

王大楨　李石岑　李登輝　林光漢　馬君武　陳三立　賈景德　王鎭五　左舜生　光昇　任鴻雋　李光祥

余家菊　吳公義　俞仙亭　陶因　許克成　陳啓天　張子柱　常乃德　彭允彝　黃展雲　劉天予　劉叔模

劉馥　盧信　谷正鼎　周雲麟　陳安仁　諸先生均鑒

逕啓者先生被聘爲國難會議會員聘書已由國府發交本府轉送惟由途過滬會期已促准國難會議秘書處函請將諸先生住址開示以使轉將聘書送上爲發護照俾得早日啓行共赴國難至所盼禱　上海市政府啓　尊寓住址不明無從

上海市衛生局通告免費種痘

[illegible]

萬國體育會第一七九期賽馬

[illegible]

今日上海賽馬

今日下午一時一刻起賽入場券會友部即靜安寺路入場每位洋五元普通部即馬霍路入場每位洋一元場內備有西餐茶點　上海跑馬總會啓

酒醉失身　芳心碎

獨店老班　誘姦有夫之婦　前夫離了後夫逃了　竟中奸計　幾類羝羊進退難

寄住北浙江路唐家弄悅來坊二百七十五號之慈谿女子華意心、二十三歲、近延李雅申律師控新閘路池浜橋老源大觀號主翁維德（寧波人年二十七歲）以詐姦罪於特區第一法院、並附帶私訴、要求判令被告賠償損害及慰藉金五千元、

下令緝拿（四次開庭不到）

法院曾於一月廿五日票傳被告到庭集訊、翁則避而不到、一月三十日重又開庭、而被告又復不到、於是庭出拘票、至二月三日開庭、仍不見被告到院、昨日下午三時、法院第四次集訊、知被告確已逃亡、遂准原告之請下令通緝、一俟緝拿到院、再行審理、

安知用意（一路殷勤照料）

據華意心云、去年廢歷十月初六日上午六時三十分、儂自滬赴甬、身帶衣箱三隻、正待寧波火車站中、待搭七點鐘之慈谿快車、回家探望老母、時被告翁維德身穿愛國布長袍、黑老布馬掛、頭戴瓜皮小帽、亦在車站中、向儂告借火柴燃煙爲由、與儂談話、自言搭八點鐘火車赴三北家去、於談話時突然改變方針、買車票兩張、送儂先至慈谿、一路代儂照料行李衣箱、十分慇懃、初不知另有用意也、

後會有期（臨別詳詢住址）

車至慈谿站後、翁代僱小轎送儂回家、在後獨自搭車至三北、並問儂之住址、並約早日回滬晤面、翁自言在上海香煙橋開設一橡皮廠、尙須女工、他日來申代謀位置、月可得數十元、並稱三北九家渡尙開設新昌盛南貨號云云、

醉後被汚（誘至新旅社中）

十月十四日儂從慈谿回滬、十八日得翁第一次書信、二十四日重接翁兩信、後翁亦回申、約儂於念九日下午三時於神仙世界樓上寧波攤簧劇座中相見、翁即詐稱同訪友人於新旅社二百五十九號、儂不之疑、諾之、待至六時、未見友至、遂用膳、勸飲老酒、終至大醉、因而被汚、次日醒來、悔之晚矣、翁自稱會娶一妻、生一女、不幸兩年前母女均亡、婉言相勸、願與白頭偕老、並勸儂與夫脫離關係、以淸手續、後復邀其妹阿珠（年念五歲家住武定路福泰源煙紙店前樓）同遊、十一月四日又邀儂至新旅社、開二百五十六號房間、次日同赴南京路啓昌照相館攝影、藉作紀念、儂即一面進行離婚、時夫供職太古輪船中、渠以木已成舟、無可奈何、遂以五百金與本夫洪阿生脫離、同居不久、翁之態度不時變化、動輒辱罵毆打、繼則逃避不見、惡意遺棄、迫不得已、特來申狀、言下淚已滿頤、

滿天紅　又起大火

（昨夜閘北寶山路）

昨晚七時一刻、閘北天通菴路寶山路地方突然起火、九時半虬江路王家宅附近亦告火警、紅光燭天、其勢甚熾、天通菴方面延燒至十時餘始熄、燬屋不下四五十幢、王家宅方面則至午夜十二時許尙在焚燒中、

共產嫌疑之馬振愷　駁回抗告　仍難移提

（最高法院）捕房不服解公安局

前在楊樹浦老怡和紗廠做工之馬振愷、去秋因有共產嫌疑、經本市公安局聲請該管捕房協助拿獲、解由第一特區法院裁決、移解市公安局訊辦、當時工部局代表律師對該裁決聲明不服、馬遂暫押捕房、一面由工部局律師同時向江蘇高等法院第二分院連呈三狀、分別聲請抗告聲明異議及提起上訴、嗣經高二分院於九月廿八日將抗告駁回、工部局乃再向南京最高法院提起抗告、亦已經該院黃鎭磐刑庭長於去年十二月廿八日判決駁回、迄今已有兩月餘、市公安局以爲業經確定、故於昨晨特派偵緝員馬秀芳投第一特院聲請移提、由沈福榮推事開庭、飭將馬振愷提案審理、工部局代理律師甘鏡先到庭聲稱、工部局對於本案初審之裁決、當時向高分院連呈三狀、而高分院僅將抗告駁回、其聲請異議及上訴則皆未有結果、今若將被告移解公安局、是否已對異議及上訴均予駁回、此層殊不明瞭云云、沈推事以對於此點應候呈送高分院核辦、遂仍諭將被告帶回捕房覊押、

牽涉之人甚多　可望從輕發落

（組織東南自衛軍案）

關於東南自衛軍一事、被告李明中周子石等已於昨日下午經市公安局第三科科長吳芝泉訊明、口供甚長、牽涉之人甚多、宗旨仍稱係救國、市公安局當即彙集種種證據、呈請市政府核奪、大約可望從輕發落、

戈登路捕房（昌平路三人候再查訊）

戈登路捕房於前晚九時特派中西探捕密往滬西昌平路三百七十號及三百八十五號兩處屋內、查獲有共產嫌疑之張雲卿（即老曹）張宗順及張光眞等三名、搜出共產書籍多種、昨晨解送江蘇高等法院第二分院、由工部局代理律師厲志山陳述破案情形後、市公安局特派偵緝員到庭聲請移提、旋經趙推事向各被告略審一過、諭暫收押、候查明再訊、

蘇嘉班輪　被綁肉票全數出險　祝小姐索價十萬

▼鴉河浜擊散羣盜截獲四船　禁閉匪船中四十九小時

前（十三）日由蘇州開往嘉興之寶紹公司寶昌小輪、行經吳江縣屬之砲台灣、被匪攔刦、並擄去男女肉票多人、事後即經平望水公安十五隊隊長張桂芳、會同第二隊長李筱棠、吳江水巡隊薛隊長、率領師船十餘艘跟蹤追剿、乃於十五日下午一時許、果在廟前鴉河浜地方、遇見該幫盜匪、共有匪船六艘、匪四十餘人、初僅遇見、岸上匪哨三四人、開槍互擊後、匪漸增多、雙方遂正式開火、激戰二小時、匪始不支、四散潰竄、當場擊斃匪徒一名、擊傷二名、生擒一名（李鳳子）獲匪船四艘、得長鎗三支、在兩匪船內救出肉票男女十二人、全係寶昌輪船上被綁去者、姓名如下、㈠葉如音、念九歲上海人、申報駐京採訪部主任、㈡曹中和、蘇州人、念三歲、洋行業、㈢錢保卿、四十九歲、蘇州人、在上海業商、㈣宋子傑、念九歲平望教員、㈤宋妻陶氏、念九歲、㈥宋之三歲子、㈦周小姐十九歲、蘇州人、㈧祝小姐、念七歲、寧波人、係中常委蔣介石之表親、㈨祝家娘姨、四十六歲崑山人、㈩祝之三歲小孩、⑪殷華麗、杭州人廿七歲、⑫陸姓、蘇州人、所有該輪被擄之肉票、已全數出險、據云、被擄後即分別禁閉兩匪船艙中、曾被一再恐嚇、威逼寫信回家勸贖、贖價奇鉅、祝小姐需贖價十萬、自被綁至出險時止、共在匪窟歷四十九小時之久、並悉被刦時旅客雖紛紛跳河、但經事後水警在該段河內搜查、結果並無有溺斃者、

被捕同胞　四人釋放

（戰區）

被日軍拘禁虹口之戰區同胞、經上海戰區救濟會救護股主任吳寰慶向日領交涉、昨日上午十一時又釋放郭生法·劉懷珍·勞一文·馬鳳閣等四人

玩炸彈　落地爆發　男男女女

（廣肇路）炸傷七人

江北人沈阿慶、年三十四、家住閘北廣肇路德寶里二百二十一號、有子女各一、子名小毛、年四歲、女銀鳳、八歲、沈在閘北方面拾得炸彈一枚、不識爲何物、攜回家內、作爲游戲之用、詎偶爾落地、炸彈頓時爆裂、當場炸傷男女七名口、計（沈阿慶）頭部、（小毛）腿部、（銀鳳）腿部、又同里住戶（苗小妹）頭部、（陳如寶）左腿、（符沈氏）腿部、（陳沈氏）腿部、後經送入醫院醫治、

男女三孩　相向啼哭

（滬杭車上）幸有姓名可查

昨日上午七時開口開滬之卅五次客車中有二男孩一女孩、查係杭州上車者、並無大人傍、當因中途三孩忽啼哭、當由隨車鐵路稽查上前盤詰、據年長之女孩云、名徐杏生、十一歲、男孩係海龍華人、該男孩係伊胞弟、一名祥和、年九歲、一名季良、年六歲、其父名徐惠根、在龍華兵工廠爲工人、母徐譚氏、此次逃難至杭州大伯處、大伯名徐德明、現以滬地停戰、故伊父囑友人王子良帶回上海、不料上車時不知如何忽然失散等語、經該稽查將三孩帶至南站警務處收留、由甘警局長派警至龍華調查伊父前來認領回家、

一大羣盜匪

候查所犯案

虹口捕房華探目楊光陞、前晨七時率同探員何孝治白明甫胡光榮等往岳州路十四號寶興路十七號二十一號卅一號等處屋內、緝獲盜匪朱浙山李有五張士明潘阿都王文書錢惠才沈懷忠吳乃文湯金鳳錫安生王章成湯和尙夏阿福李小棠湯有民陸才明美周同朱々和姜和尙丁一記等二十名、並搜得手槍兩支及子彈、昨晨解送第一特院、經沈推事提審一過、因捕房尙須偵查有無另案、故諭令均暫覊押、候查明再訊、

漢奸擄人　竈下婦人　亦不免

（共和新路居民受害）

昨日下午一時半、共和新路瑞慶弄一號居民陳芙家、突來漢奸十數人、敲門入內、遍加搜刦、陳當時並不在家、陳妻匿於灶後、亦被拖出、將頭上之金叉一隻·耳環一付·黑羊皮襖一件、强行卸下、並揚言陳芙通匪、非捉去究辦不可、當若輩飽刦待行之時、陳忽自外歸來、覩狀大驚、急返身出門、向永興路方面奔去、漢奸等疑其往報日軍、遂將陳追獲、一併擄去、

贓物高積　活象舊貨攤

（地方法院門前）匪犯百餘名續從租界解到

閘北方面竊盜之風、仍未稍戢、故公共租界捕房在交界處拿獲此類奸民、僅前昨兩日、又達一百餘名、解送公安局、轉解地方法院訊辦、而其贓物多器具物品、以致法院無庫堆置、現均堆在門前場上、宛如舊貨攤、

戰區掩埋工作續誌　女屍不少

（閘北等處）

上海各慈善團體所辦之掩埋露屍事務、業經工作多日、閘北江灣大場各處均由普善山莊逐日分派掩埋隊七隊前往工作、每隊四人、均有白十字臂章爲記、最近兩日中掩埋者已誌本報、玆錄其掩埋地點之數處如下、大場惠濟橋前面小橋河邊下兵士一具、大場街後面坟山上無名屍體七具、兵士二具、滬太路廿九圖六一號廟旁無名屍一具、寶山路蘆愼醬園後面無名屍體二具、虬江路鐵路旁無名屍體二具、虬江路鴻達里無名屍一具、寶山路火車站無名屍一具、寶通路安生醫院無名女屍一具、川公路二十五號無名屍體二具、（均係火燒枯骨）、虬江路順仁里六十號沈阿慧男屍一具、沈氏女屍一具、又無名尸一具、虬江路合興里七〇四弄無名尸一具、虬江路旁無名尸一具、寶通路一八九號無名尸一具、寶通路德華里對面無名尸一具、寶源路寶源里一號無名尸一具、寶源路興發里口無名尸一具、江灣路張鳴鎬醫生對面無名一具、江灣路一七二號旁邊無名尸一具、江灣路草棚內無名尸三具、江灣路花園街底濱沿男尸二具、女尸一具、江灣路夏家塘無名尸體二十五具、

劉士木藏書盡燬　注意南洋文化者　無不痛惜

日軍犯滬以來、我國文化事業多被摧毀、損失甚鉅、敎育部華僑敎育設計委員會委員劉士木氏藏書甚富、尤以關於南洋問題者爲多、此次均爲日軍焚刦殆盡、殊爲可惜、劉氏專攻移民殖民問題、以硏究南洋文化敎育爲終身事業、二十年來辛苦其心力、搜羅關於南洋與南洋各國文字書籍雜誌不下五六千冊、南洋各國精細地圖二百餘種、博物標品十餘箱、歷史地理物產風俗以及人種照像畫片五千餘幅、剪報資料二百餘巨冊、編成文稿八十餘部、舉凡關於華僑問題南洋問題及吾國南海外發展之移殖民問題、各種參考資料、無不應有盡有、且多爲絕版本、如日文南洋叢書、自東京大地震後、日本書店已絕版、又如日本台灣總督府與東京南洋協會所出版之秘密品南洋叢書、劉氏均極力設法託人羅致、備爲國人參考、此次日兵犯境、閘北劉氏寓所適在寶山路東方圖書館附近、當一月二十八夜戰事發生、劉氏適在寓所、二十九晨方脫險、而臨行倉促、致未能攜出藏書、迨本月一日十九路軍撤退後之第三日、劉氏得住居鴻興路之友人報告、目擊該宅於二日晨被放火焚去、此亦文化界之浩刦、對於南洋文化更有莫大影響、注意海外文化者、莫不爲之痛惜、

藉戒嚴爲名　巡官勒索　進港費　大五元　小三元

稻柴船戶告發

（王書秀且有吸鴉片情事）

稻柴船戶孫魯泉等、近忽在市公安局及地方法院控告水巡隊巡官王書秀及警士張姓等在日暉港一帶藉水上戒嚴爲名、詐取船隻進港費、計大船五元、小船三元不等、孫魯泉等一行共十七船、一次被詐取廿餘元、否則船隻不能開進、要求究辦等情、市公安局據呈後、當即發交水巡隊查辦、由隊長查明該警士實有不法情事、當將該警士押解公安局究辦、而地方法院因孫魯泉告訴王書秀不但詐擾、且告發其爲吸食鴉片等情、遂於昨日傳集兩造、硏訊結果、諭王書秀交舖保、候全案人證到齊續訊核奪、

受寵若驚　婦女百餘包圍喝打

日商不肯工頭　又氣又好笑

（招僱女工）

浦東北護塘路日商新三井棧房內、存有大批棉花、近日人因欲需用、故囑令華工頭張某招雇女工揀花、張銜此大命、受寵若驚、向各地秘密招收、惟自滬戰後、失業女工衆多、生活維艱、故忍痛應徵者、約三百餘人、昨日上午七時、全集該棧外面、由張立於棧門口、按名發給紙票一紙、工人攜票入棧、詎日人候滿二百人、即聲言額滿、喝張停止發票、一般尙未得票進棧之女工一百餘人、以招收時工頭並未言明數額、殊爲可惡、羣向張質問理由、張詞窮欲逃、卒被各女工包圍、紛紛掌其面頰、飽以老拳、張情急、突圍進棧報告、即經將各女工驅散、幸未肇禍、

吳邁　組暗殺機關

指吳用俠烈救國團名義　寓中抄出誓約等物　已解衛戍司令長官署

（被扣之主要原因）公安局透露上峯密令

律師吳邁日前因要求保釋被捕中學聯學生、與公安局吳科長衝突、竟至動武、致被公安局扣留、並有解京訊辦消息、記者爲欲詳細明瞭原因起見、特復向各方調查、以明眞相、玆已將吳被扣解京經過調查淸楚、蓋公安局於二十年十二月奉淞滬警備司令部令、緣吳用俠烈救國團名義、組織暗殺機關、着即拿辦、嗣又曁軍政部電令、皆以吳組織非法團體、顯有反動行爲、飭即認眞拿辦、該局奉令後、經即飭屬查緝、本月十二日下午二時許吳邁帶同男女學生三人前往該局要求保釋被捕有共產嫌疑之中學聯學生、當經溫局長告以案情、吳邁不服、甚至動武、溫局長以吳邁因組織暗殺團體奉令通緝有案、而此次在該局之種種行爲又復觸犯刑章、當即飭警將其扣留拘押、一面令飭偵緝隊會同租界警務當局前往吳邁住宅嚴密搜查、於其臥室中搜出俠烈救國團徽記一顆、俠烈救國團名片一盒、信紙信封一包、誓約程式五紙、介紹人均有吳邁字樣、該局以當玆抗日作戰期內、後防關係重要、經奉淞滬警備司令部飭將吳邁連同證據解送京滬衛戍司令長官公署核辦、聞已於三月十五日押解赴京矣、

上海律師公會對於此事昨已特電行政院汪院長、原電節錄於後、（上略）本會會員吳邁心跡無他、祇以愛國熱狂、多所開罪、此次赴公安局請保學生、與局員互鬨、雖有越軌、亦屬普通刑事、乃聞竟受押解、致成重傷、又傳已解衛戍司令公署、吳非軍人、何與軍法、兩者有一於此、均非法律所許、應請分令該管長官發還法院、毋貽口實、是所大願、上海律師公會常務委員李時蕊譚毅公陸紹宗叩巧、

交通部月內　接收招商局

派定李國杰任總經理

（縮小組織　擴充航線）

南京十八日中央社電、交部以招商局收入無多、耗費鉅大、決裁減月支巨薪職員、節省糜費、並決定本月內實行接收改組、縮小組織、專員及總管理處均裁撤、並添新輪以擴充航路、增加收入、又電、交部現派定原任招商局董事長之李國杰充該局總經理、至該局監督人選有陳銘樞自兼說、

復旦大學損失統計

復旦大學當局自一二八事變以來、輪流派人設法在校守護、現在校舍雖未被燬、而各宿舍課堂試驗室辦公處之門窗桌椅、被擄毀、黃字地板亦有損毀者、修理之費、雖三千金亦覺不夠、至於試驗室辦公室、課室宿舍療養院會客室實驗機間馬達抽水間及飯廳大禮堂所有之木器及其他一切設備、損失殆盡、校具損失約五萬元、歷年積置之儀器標本文具亦被偸竊擄毀、學術不堪、估計損失約六萬五千元、寒假留校教職員及學生以戰事猝起、均多隻身避難、一切衣服書籍不及攜帶、先後被搶刼毀損、爲值甚鉅、綜合學校本身損失爲數已逾十二萬元、差幸圖書館內圖書現免於厄、與正設法搬運、覓得保全、

航政局將裁減分辦事處

航政局自於蘇浙皖三省各江河要道設立分區辦事處以來、業已三月、玆以各處殊少成績、而以蘇省之南通浙省之蘭谿等處爲最、且以際此國難時期、經費奇絀、故該局局長奚定謨氏、已決計擇各區事務之簡者、即行裁撤、該局計共辦事處十三、現以裁去四處、而留九處、且將於日內即行實行

二十四萬失業工人　損失一千萬以上

上海市社會局昨日製就產業工人因戰事失業之損失統計表、計失業工人數二十四萬〇三九六人、工人之工資損失、平均每日每人以一元計算、自一月二十九日起至三月十日止、共計四十二天、其損失當爲一千萬〇九萬六千六百二十二元、該表調查所及、以產業工人爲限、至職業工人之損失數目、尙不在內、

縣屬各區保衛委員推定　籌款無利借貸平民

上海縣政府昨開第二十三次區長會議、議決要案如下、㈠縣長交議國難告令區保衛委員會簡章、議將本縣原有保衛委員會如何酌令改組或立案、議決（甲）推定各區委員、一區李英石·二區丁及成·三區倪振洽·四區張尙義·五區蔡硯畦·六區楊顯帆、㈡縣長交議准縣執會函請籌備救濟會籌款貸、應如何辦理案、㈢第一區長提議抵押積穀籌款、設立平民借貸所案、以上三案合併討論、議決由該產總額前提存辦理平糶積穀各款并加籌湊足、依每鄉鎮給五十元標準、發交各區長、轉發各鄉鎮長辦理救濟無利借貸、限十一月底收回原本、

社會局召集各團體　討論救濟失業工人

議決組織失業工人救濟會

市社會局於昨日下午三時假座華龍路中華職業教育社召集各有關係團體、討論救濟本市失業工人問題、到市商會、市公安局、職業指導所、滬東公社·普益社·青年會·女青年協會等代表十餘人、社會局曾科長主席、報告開會宗旨後、即提出其所擬救濟原則、付會討論、㈠關於日商工廠及戰區工人須盡量請中國各廠安插和救濟、㈡關於中國各廠工人、須自行設法維持、嚴禁解雇及開除、㈢凡有家可歸者、可設法遣散、繼又提出失業工人救濟會之組織草案、及關於救濟會暫時應需之經費等案、討論結果、決增加團體、合組委員會、分股支配職務、以利進行、即席通過組織簡章、至該會辦公處所、決議擬向八仙橋新靑年會商借餘屋、當推朱樹翹先行接洽、並定二十一日開第一次會議、

有志失業工人千餘　隨軍服務

設法維持家屬

自日人攻我閘北、引起滬戰後、浦東一帶有志失業工人、紛紛自動赴十九路軍後方服務、以盡國民天職、此項工人爲數不下千餘名、目下隨軍退往內地、尙未返滬、而其家屬等衣食無依、困苦萬狀、現由三區張區長商同浦東同鄉會、設法救濟、按戶發給米票、對於赤貧者、已提前散發、又浦東人李關林、昨捐白米五担、請三區代發、

今日上海賽馬　預測

第一次（兩哩）跳欄賽　㈠勃納Bunny　㈡黑臉Hurry On　㈢華特而Wordle

第二次（四分之三哩）試練賽　㈠阿拉排排Ali Baba　㈡勃來馬凡而Blackmore Vale　㈢開立雪南Krishna

第三次（四分之三哩）老馬賽　㈠雪而文Silvern　㈡李阿手L Amour　㈢篤定衣扶Wedding Eve

第四次（一哩四分之一）新搖會馬賽　㈠地關鳥The Land Bird　㈡司保的衣扶Spotty Eve　㈢勿爾司甘抱愛Frisky Boy

第五次（一哩）拍賣賽　㈠反克亞夫大蒙Jack of Diamond　㈡喬來康米定Jolly Comedian　㈢牠火布火而鳥 The Hopful Bird

第六次（四分之三哩）老馬賽　㈠聯及Rajah　㈡近婆而賽而Jumble Sale　㈢拉申特Lysonder

第七次（九法郎）老馬賽　㈠羅司蒙Rosy Morn　㈡求必脫Jupiter　㈢考林司Corinth

第八次（四分之三哩）新搖會馬賽　㈠果而亭蒙Golden Moon　㈡老希而雙近山Royal Agent　㈢開倫Kailan

第九次（一哩四分之一）老馬賽　㈠利色司衣扶Recess Eve　㈡格林度卻脫Glen Dochart　㈢福華特買去Forward March

第十次（一哩）搖會馬賽　㈠阿味倫Avion　㈡杭州培Hongchow Bay　㈢紐蒙New Moon

第十一次（九法郎）新搖會馬賽　㈠脫立去特The Trench Bird　㈡司納波Sniper　㈢開脫克脫Kitcat

上海—吳淞　交通

水路便利

上海市輪渡玆爲適應需要、維持吳淞上海間交通起見、十八日起特派專輪由上海南京路外灘直駛吳淞、往返行駛、以便行旅、每班開時約一時十五分、極爲迅速、其價目時間分誌如下、（價目）特等一元、頭等五角、二等二角五分、（時間）上海七時半·十時半·一時半·四時半開、吳淞九時·十二時·三時開、

公安局二區　新署長到任

原任二區公安局署長凌希超聞現由溫局長調候另用、遺缺已委張東凱接充、張係遂寧人、昨已到署視事、

迷路待領

市公安局第二區第一所查獲迷路男孩韓榮根一名、詢據述稱、年十七歲、鹽城人、家住鹽城南門仁壽地方、父名韓寶昌、業農、於去年由師父名銘生帶我來滬、在其所開設之鞋店中爲學徒、店在中山路四十八號、我前日出外洗澡、不知回店路徑迷路等語、查該孩頭戴絨帽長臉、身穿白黑色長衫、黑布白條褲、黑洋襪、黑布鞋、現留養新普育堂待領、

來函聲明

上海各業工人反日救國聯合會來函云、逕啓者前晨各報本埠消息載有本會今後改名爲上海工人維持會並取消募捐等語、殊爲駭異、本會爲反日救國團體非僅救濟機關、而且決不反日誓不改變初衷、此種造謠顯係奸人漢奸企圖中傷本會、消滅工人反日組織、本會除嚴厲反日堅持到底並特更正以免各界誤會、

三萬日軍增調前線

俞濟時免職 副師長李延年暫代

譚啓秀表示: 和平會議軍事當局不參加

俞濟時 南京十八日電、八十八師師長俞濟時、十八日奉軍委會令免職、所遺師長職務、由副師長李延年暫代、

譚啓秀 十九路七十八師副師長譚啓秀奉蔣總指揮光鼐、戴戟司令雷召來滬、外傳其將赴廣東、記者昨往訪於私邸、叩來滬之任務、與前線最近之情形、當蒙接見、略事寒暄、譚司令雙目奕奕、的確爲一神勇將軍、惟面容略帶憔悴、此蓋軍事倥傯、辛勞有以致之也、當時與記者握手爲禮、旋因軍務旁午之時、乃派某秘書代表、與記者作下列之談話、記者(問)譚司令此次來滬是否將赴廣東、(答)否、係另有任務、(問)蔣光鼐總指揮來滬已數日、是否參與和平會議、(答)和平會議全由郭次長辦理、軍事當局並不參加、惟和會須議及停戰問題、蔣總指揮因鑒於一月二十八日吳市長答復日領承認四項要求、日方已認爲滿意、而日司令鹽澤於夜間仍實行其軍事行動、因此對於停戰問題、須有軍事當局參與、(問)前線我軍之情形如何、(答)我軍士氣甚旺、軍火亦甚充足、惟經濟稍感拮据、八十八師之士兵頗多勇敢善戰者、惟營長以上之中級軍官、略有缺點、(問)援軍有開到否、(答)上官雲相部於上月廿九日開抵瀏河、因不能守、退至崑山、(後援軍隊因關軍事不宜布)(問)譚司令部隊現在何處、(答)現在後方休息、(問)譚司令將往他處否、(答)並不他往、在此兩日中即將遄返前方、談至此、記者乃興辭而出、

東北義軍大進展

扶餘 安東 綏中 南北滿均在出動

◎北平十七日電、長春電、十六日義軍大隊襲攻扶餘、即行克復、該處有人口七八萬、蒙古齊王住所距該地九里、齊王在長春參加溥儀就職禮、現不能回去、

◎北平十七日電、安東訊、義勇軍二百襲擊北河、在各處放火、今晨完全佔領該地、

◎北平十八日電、確訊、義勇軍二百人、今晨六時、襲擊安奉鐵路通遠堡車站、擊斃日兵□人、日警官兩人、居民一人中流彈死、安東日警廳趕派警官四十人、並由連山關·雞冠山調派日守備隊前往堵截、義勇軍旋退、

◎天津十八日電、昨日上午、義勇軍襲擊綏中、與日軍發生激戰、日方傳義軍即退、

日大隊開一面坡

◎哈爾濱十八日電、日兵一旅、現正向中東鐵路距哈爾濱東南約九十哩之一面坡進發、據日當局稱、此事在保護日僑、以防舊吉軍進攻(路透社)

日俄緊張係空氣 久佔滿洲之託詞

◎天津十八日電、確訊、蘇俄方面雖軍備嚴重、尚無與日決裂之意、而哈爾濱自日佔據後、大放空氣、謂俄將由海參威方面攻入滿洲、又由某方在歐宣傳俄日關係危急情形、實爲對付國聯等藉口不撤兵之託詞、

此次日本未宣戰、突然於半夜攻閘北、戰區居民多未及逃出、(據戰後掩埋團報告、已檢出屍首竟有二千七百具)而女子尤夥、圖爲二女子因房屋着火、雖冒險出門逃生、仍不免於慘死、

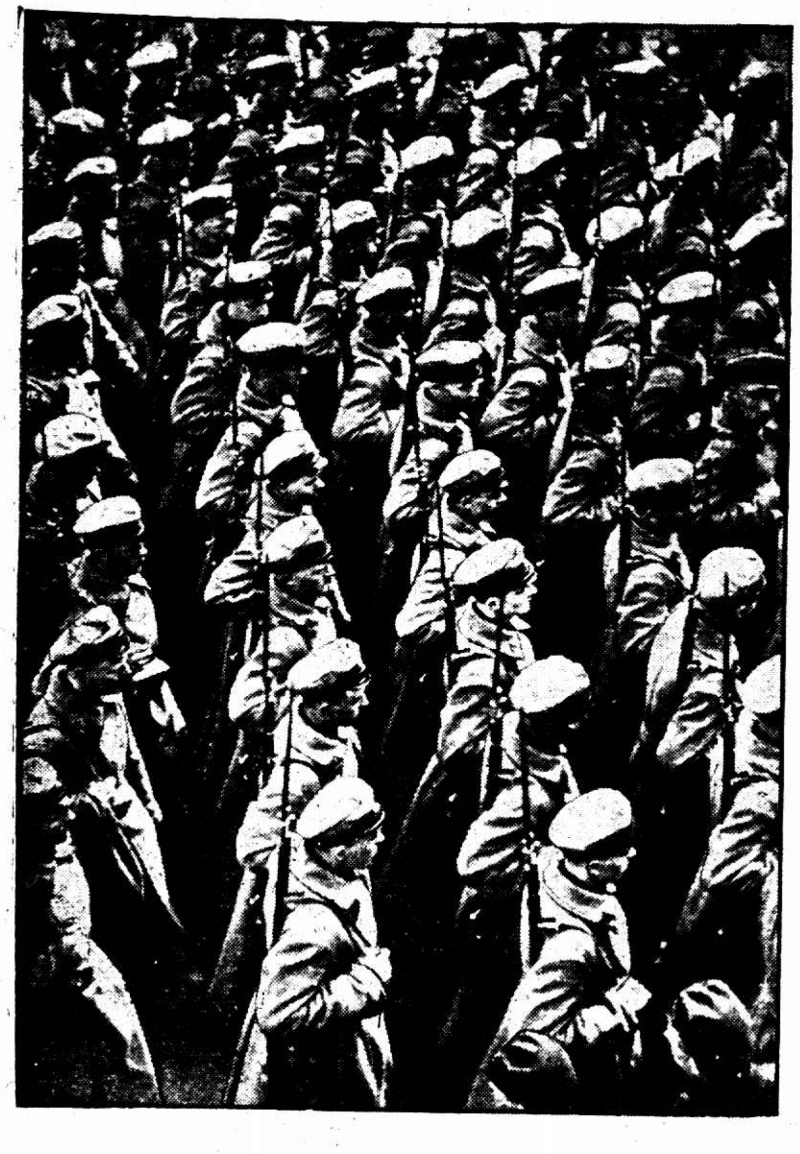

自馬占山叛降後・日軍北漸・入中東路後・俄之東海濱省二面受迫・此爲俄軍集中東海濱省保守邊境・

俄結束滿洲商業

◎哈爾濱十八日電、聞蘇俄在滿洲出貨商品之機關那菲薩商行已奉蘇俄政府之命清理滿洲之營業、(路透社)

戰死之日旅長 小原棺柩運送回國

日軍官小原旅長在前線戰死、昨日下午一時在滬東楊樹浦底舉行喪禮、禮畢、即將棺柩運往提籃橋大阪碼頭、運送回國、當時送殯者人數頗多、均係日兵及滬地日僑等、日軍將領等亦均送有花圈、沿途捕房方面亦派捕維持秩序、

日本現政府 內訌甚烈

犬養內閣有動搖之虞

◎東京十八日電、今晨議會特會當可比較的安靜、面、□□□提出嚴重之彈劾政府案、惟首相犬養毅在三月十六日、忽決計自兼內相職、顯已證明政府黨中內訌甚烈、故衆信此僅一時權宜之計、俟三月二十五日議會閉幕後、當有新發展、元老西園寺公爵勾留東京已兩星期、已於今晨回其興津別墅、其在京與政治要人接洽組織國民政府、以代現政府事、已否成功、今無所聞、惟一般人士皆信犬養內閣之□命、已無多日、因現內閣似無應付目下國家所遭嚴重的經濟與政治危難之能力、此需極審愼之手段處置之也、(路透社)

◎東京十八日電、內閣改革問題、因鈴木派及反鈴木派之對立抗爭、漸次激烈、犬養首相處境愈難、然首相已決意排除萬難、實行既定方針、以鈴木法相調任內相、請川村竹治入閣、(日聯社)

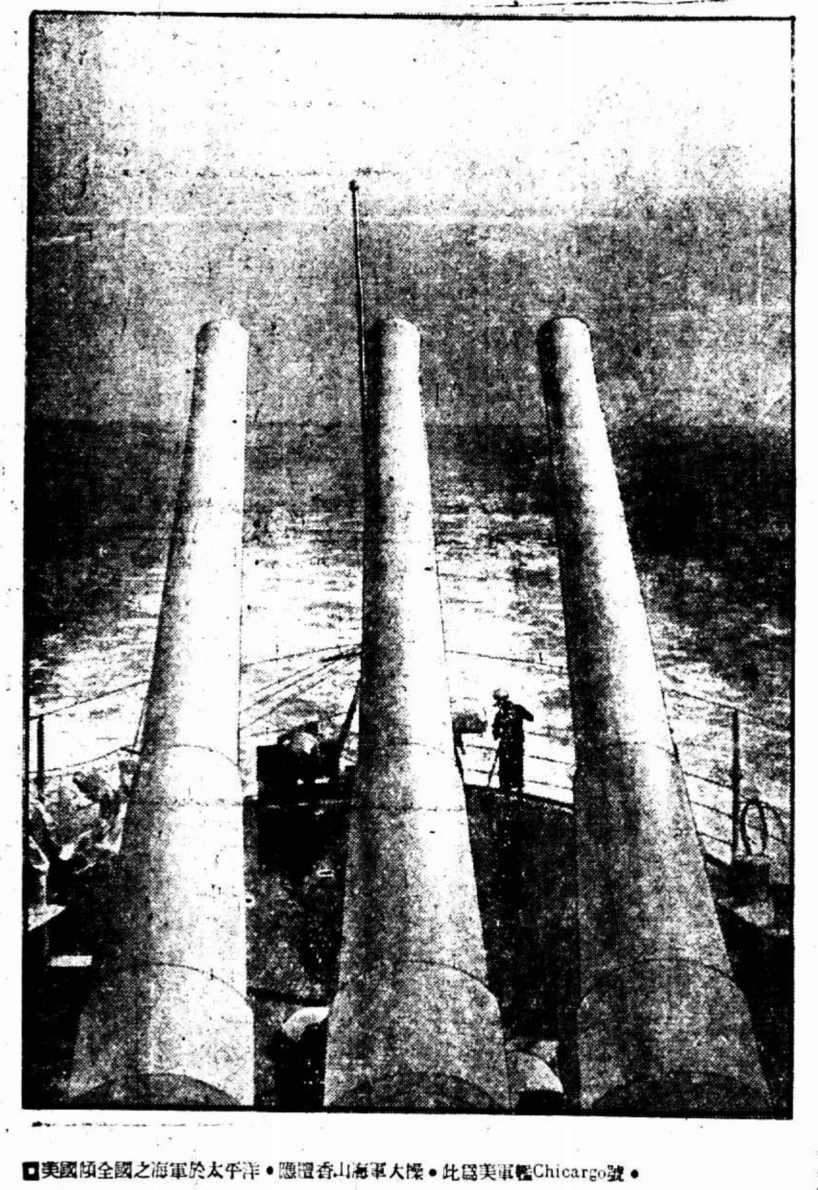

美國傾全國之海軍於太平洋・隱檀香山海軍大操・此爲美軍艦Chicargo號・

前線實力約三萬餘

日軍第二十四混成旅、今日在張華浜火車碼頭集合、將於五時許、登輪返國、日軍第十四師團師司令部設於南翔、有步兵砲兵騎兵等約共二萬之衆、十一師團部隊駐於瀏河嘉定等處者、現正集中羅店、即將開往吳淞張華浜公共租界、據日當局稱、植田之第九師團約萬餘人、十四師團約二萬人、則日軍前線實力、約三萬餘、

◎蘇州十九日上午二時電、日軍十八日將天福菴車站、縱火焚燬、

三角戰壕築壘防禦

日軍自前日起、又在南翔西北之滕家村、東面之沈家村·新福橋、附近黃渡之任家村·外岡·方泰等處、挖掘三角式之戰壕、並築壘防禦泥土、架設砲位、徐家村·姚家橋兩處、各置有野砲四尊、

南滿路機車亦運滬

昨據確報、日方又運到轟炸機戰鬥機二十架、坦克車二十輛、在淞口秘密上岸、運往前方、此外昨日又運到機車數輛、此項機車、係由南滿路運來、其意欲圖駛行現下所佔之淞滬線、並有大批鐵路材料、足敷六十基羅密突路線之用、

嘉定形勢又趨嚴重

昨據前方確訊、前昨兩日、嘉定又開到第九師團一萬餘人、並攜有野戰砲過山砲重炮等百餘門、在袁司徒地方强拉夫役、趕緊防禦工程、

日軍裝置無線電台

昨日下午眞如國際無線電台、有日軍十餘名、正將該電台損壞之處、整理修葺、旁有新到機件甚多、同時並有無線電機十餘架分別運往南翔瀏河嘉定吳淞等處、

張華浜登陸三千餘

昨晨三時半、據悉日軍又開到三千餘人、在張華浜上陸、並攜帶軍械戰馬甚多、並手提機關槍過山砲等、向眞如運送、

虹口裝置軍用電話

日軍前日起在狄司威路及虹口一帶裝製軍用電話、昨日尤爲忙碌、形勢似極緊張、因日軍近日又調集援軍、且積極布置云、

嘉定日兵散匿鄉村

昨據嘉定來滬陸君云、嘉定西門外之陸家巷沿河、及南翔北貎之大陳家宅·戴家宅·廣福鎭等、每村鎭均匿有日兵約十人至一二百人、南翔嘉定間、自馬陸塘起至袁司徒廟止、挖掘壕溝、已一星期、各村民早已逃避一空、民間所有財物、均被日軍用卡車裝運來滬、

日軍夏衣業已運滬

日方雖聲言撤兵、但實有久占滬上之意、昨日已有大批之夏季軍服運來滬上、並由東北運至糧食甚多、已於前昨兩日先後上岸、

黃浦碼頭裝運軍火

昨日上午九時許、提籃橋黃浦碼頭、日軍軍火棧內、又卸下大批鎗械、分裝貨車四輛、向西北馳運、每車上有武裝日兵六名護送、

上海電力公司六兩優先股發給第八次股息通告

[illegible] GORDON WRIGHT [illegible]

圖畫時報 戰刊 今日出版

每張銅元十枚

江灣日軍舉行會操

昨日上午七時許、由蘊藻浜方面開出日軍一千二百名、至江灣體育場、舉行會操、八時二十分、八字橋方面、又開去五百餘名、俱係陸戰隊、操約二小時後、分列十二隊、四隊回八字橋、兩隊留江灣、六隊開往眞如、

軋軋機聲朝朝震耳

㈠昨日午後六時、有日本飛機十二架、自龍華西南方面飛來、經過浦東爛泥渡陸家嘴天空、圍繞一週、即向吳淞一帶而去、其飛勢極低、機聲軋軋震耳、㈡昨日下午三時、南市方面、有日戰鬥機一架、沿滬杭路高昌廟一帶偵察、即向十六舖一帶飛去、㈢蘇州十八日下午十一時電、十八日晨十時、日機一架繞偵全城六次、斜塘湘城等處、亦有日機偵察、㈣崑山日機一架上下午偵察四次、常熟上午八時、來一架、㈤杭州十八日電、日飛機一架、十八日下午二時、又來杭市偵察、

美使派員視察筧橋

杭州十八日電、美國駐華公使、爲明瞭杭州實際情形、特於十七日派陸軍副參贊梅邇及武官愛特姆森來杭、下午赴筧橋等處實地調查被日機炸毀詳情、藉作報告根據、現梅氏已於十八日上午來滬、

蘇州十八日下午十一時電、意參贊端挪、十八日晨十時赴京、

日兵拉夫工人裹足

閘北水電公司江灣鎭分辦事處裝燈工人任阿大、在江灣鎭上親自目覩有日兵數人在路上拉夫、即小車亦被拉去不少、故昨日起閘北水電公司工人等一律不願再往江灣工作、

美國空軍亦於大操中在上海飛舞・

時報

叁月拾玖日下午號外

大阪碼頭　二千日兵登陸

據確訊、今晨三時左右、大阪碼頭又到日商船一艘、停靠後見有日兵二千餘人上陸、並有大批木箱、非常笨重、及大砲五十餘尊、當用卡車運往楊樹浦方面而去云、

▼**時裝女子亦是漢奸**　蘇州十九日上午二時電、蘇州十八日獲六漢奸、四男子均着西裝、二女子亦時裝、崑山亦獲二漢奸、均解十九路總部、

▼**外國官員調查完畢**　蘇州十九日上午二時電、㈠美章門副領芮諾思、十八日晨再專車赴崑轉安亭前門與太倉一帶視察、當晚返蘇、㈡英美法意四贊參在我方前線調查已畢、定日內棄報國聯、

▼**嘉定倉米被搜運滬**　嘉定去年荒歉奇重、由地方籌數存款中、提取購儲秈米二千石、存儲公南北南倉中、預備今夏平價售糶、以救濟貧民、日軍入城後、搜食及此、與各商店存貨等、一同搜運赴滬、

▼**日機逐日偵察松江**　松江通訊、松江逐日有日機飛過偵察滬杭路及城廂一帶、今日（十七日）上午八時、日機一架飛過、向西偵察三十一號橋後、即飛回、在縣政府前小菜場上繞行三匝而去、又有從東南方面飛來水上飛機一架、飛行甚低、往西而去、又有無聲日機一架飛過、亦向西而去、

▼**蘇垣準備招待國聯**　蘇州十九日上午行營十八日下午二時、在青年與一月十四日不屆息務交際游

日機至綏芬外俄境被逐逃回
哈俄領向日抗議　日謂誤入俄境
俄自哈購運糧食已三百車

◎哈爾濱十八日電、日飛機一架、十七日到綏芬外俄邊偵察、俄機六架、立騰空追逐、日機逃回、俄機至馬橋河始返、十八日哈俄領向日方抗議、日方謂地理不熟、誤入俄境、

◎哈爾濱十八日電、自哈運俄之糧石已三百車、刻尚派員仍在秘密購買、

◎哈爾濱十八日電、俄在吉東邊境新建一枝路、專接自我邊境運去糧石、

◎哈爾濱十八日電、日軍本莊司令在哈爾濱對備戰事宜、已辦妥、今日帶同參謀一行回瀋、（遠東社）

哈綏哈滿兩線　丁超蘇炳文兩軍自衛
日軍一混成旅開哈綏線　日令馬占山撥兵馬無兵可撥

◎哈爾濱十八日電、日軍村井混成旅團將開往一面坡烏珠河、東鐵允爲撥回列車運送、

◎哈爾濱十八日電、日軍將派一聯隊去呼蘭滿海擊吉自衛軍、

◎哈爾濱十八日電、日方令馬占山撥兵擊滿海之蘇炳文旅、馬以無兵可撥、尚未動員、

◎哈爾濱十九日電、探悉熙洽與丁超之和平談判、業已失敗、按丁超軍隊前在哈埠爲日軍擊敗後、沿中東路東段退走、而熙洽軍隊與日軍則追蹤於後、日軍熙洽派代表乘專車往晤丁超、冀與之接洽和議、現自一面坡起至橫道河子止、共約七十哩之各車站、皆爲丁超軍隊所據守、同時中東路線哈爾濱南面、非常備軍隊甚爲活動、石頭河子在哈埠南六十哩、被千餘人攻擊、交戰三小時、攻者卒被擊敗、遺棄死屍七具、傷者十人而去、（路透社）

◎瀋陽十八日電、黑龍江大部份軍隊、因馬占山投降日本、異常憤慨、皆相率叛離抗日、（遠東社）

荷外相聲明
僅承認一整個中國　尊重獨立完整

◎阿姆斯特丹十八日電、荷外相皮萊賚今日在國會聲稱、荷政府對於中日爭執、贊同國聯行動、盡力擁護、又稱、荷政府不知所謂蘇維埃中國與蘇維埃蒙古、僅承認一整個中國、而尊重其獨立與完整、荷政府不認日本在上海之軍事行動係有益於國際解決爭端制度之行爲、此外皮氏又否認荷蘭在中日爭執中袒助日本之說、（國民新聞社）

英外次答勞合喬治
英政府對遠東政策

◎倫敦十八日電、自由黨勞合喬治近曾痛詆國聯與英國對於遠東之政策、外部次官艾登現發言答之、謂調和中日爭執之工作、不似和平家空言之容易、英政府之和平努力、以期恢復安穩狀況、俾使英商得安居復業者、殊可贊同云、（路透社）

日之軍事外交
迫使成立僞國

去年九月十八日晚、日軍突襲瀋陽、不數日間將東三省強佔、至今不撤、因受世界人士非難、故竭力宣傳、謂日本對滿洲毫無領土野心、欲以塞世人之口、一面嗾使賣國諸奸、宣布脫離中國而獨立、強迫溥儀就任僞元首、美其名曰執政、曰獨立國、其實舉凡設施、無不仰承日本軍人之鼻息、一面則派日本實業家、大舉赴滿蒙、從事採發森林鑛產等、求實利收穫、更使國內無業之民、退伍軍人、大舉移居滿洲、以往日對韓之策處之、於國聯調查團離日來華之際、即溥儀在長春就任僞元首之時、當調查團在日時、日本各大報以英文發表宣言、謂「滿洲三千萬民衆、脫離萬惡之軍閥而宣告獨立、新元首以王道政治、救三千萬民衆、滿洲國由滿人之手成立、當此民族自決精神澎湃之日、應時勢之要求、第三國當然無干涉之理由」云云、更宣傳中國無組織、國內四分五裂、不成國家樣子、肆其簧鼓、惑視聽、國聯調查團將來到東北時、彼大扮演其「滿人治滿」之活劇、舞台佈景、已色色齊全矣、

蘇省府籌劃
被害區域救濟

◎鎮江十八日電、蘇省府以寶山嘉定太倉一部土地、淪於戰區、損失重大、議決救濟辦法、㈠再電中央籌撥現款二百萬、公債票一千萬、並令財廳籌撥公債一百萬、作辦理救濟經費、不足由兵災救濟會募集、㈡延聘各方人士組蘇省兵災救濟委員會、會同滬市府辦理地方一切事宜、㈢由救濟會調查被兵區域人民死亡財產損失、造列詳表、呈報中央、㈣救濟戰區失業工人、㈤豁免戰區各縣人民二十一年份上忙田賦、並呈中央免除一切捐稅、㈥電海內外各界捐助款項、匯交上海中國銀行代收、㈦電上海國府水災救濟會代爲呼籲募款、㈧籌劃復興戰區各縣辦法、

京市三百餘團體
參加歡迎調查團

◎南京十九日電、此間農工商學等三百零九團體、現參加籌備歡迎國聯滿洲調查團之程序、其中以工商兩界爲最多、共有一百八十團體、學界包括百餘學校、學生逾萬人、大學尚未開學、調查團乘輪來京時、赴下關歡迎者、當有男女小學生七千餘人、調查團將在三北或中山碼頭登岸、船靠碼頭時、將有二幼童男女各一、首先代表南京歡迎團員、外部已特組織招待委員會、以外部總務司長應尚德爲委員長、招待委員會分總務招待交際三股、以勵志社爲辦公處、（路透社）

◎南京十九日電、國府主席林森、由洛到京後、即赴蔣宅晤蔣、旋與汪精衛陳銘樞晤談、林主席此來、大致係因國聯調查團行將到京、林在京時、洛陽事件指定葉楚傖陳果夫及李烈鈞等代理云、（路透社）

京市組保衛會

◎南京十八日電、十八日各界組保衛會、即日抽丁三千、與原有民團、協防沿江、

日查哈埠各機關

◎哈爾濱十八日電、新特務機關、開始調查哈埠各機關組織及經濟、

日報之怪宣傳

今日本埠日文報紙、俱有一則奇怪新聞云、據可靠方面之情報云、有外國人某、曾向中國方面忠告謂必能引起□□□□、故宜長期作戰、至本年九月、即能明瞭此事、

農民憂國自殺

◎北平十八日電、平郊農民王金魁、閱報憤王賡誤國、日兵深入、投河自殺、遺書寫願早死、不作亡國奴、

東北之金融

◎北平十八日電、日訊、僞國決設僞中央銀行、將東三省官銀號及邊業銀行、歸其統轄、而認東三省各地中國交通兩銀行爲外國銀行、不許鈔票發行權、在東北中交鈔票、定期逐漸收回、

黃紹雄赴桂粵後
偕徐景唐到港北上

廣州通訊、黃紹雄徐景唐李民欣三氏、日來僕僕於廣州南寧之間、關係奉中央當局之命、與粵桂省軍事領袖接洽、商酌共抗日計劃、疏通一切意見、黃徐李等自抵粵與陳濟棠李宗仁等數度會晤之後、因未與白崇禧黃旭初等相會、故相偕赴桂、抵南寧、勾留兩日、旋以所商就緒、遂於十日由南寧取道容蒼路抵梧州、十一日早由梧州轉輪返粵、十二日下午四時抵廣州、隨往訪謁陳濟棠李宗仁、作長時間之磋商、黃徐於十二日上午八時離粵赴港、候輪赴滬轉京、聞黃氏由桂返粵後、陳濟棠曾宴之於東山模範村私邸、各要人多在座、惟鄧澤如蕭佛成未參加、各要人晤談時、甚爲歡洽、據陳氏隨從人員傳出消息、謂陳氏以近日外間謠傳粵方將有反抗中央另闢新局面之說、特託黃氏將來晉京時、詳爲解釋、此乃一二無聊政客故意造謠云云、黃徐兩氏赴桂晤白崇禧、結果亦甚完滿、聞黃徐既返粵、將白氏意見轉告陳李、陳氏更表示具體主張、㈠請發表余漢謀爲贛省剿赤總指揮、在各軍均歸調遣、㈡請速核准撥粵關餘爲剿共軍費、㈢如中央核准西南設軍事分會、負剿共專責、陳李即可就職、以上各項、由陳李各緒親筆函交黃徐攜帶晉京、

英領署今日集議說
中日代表及四國代表出席
國聯請中日報告實行國聯決議案步驟

◎倫敦十八日電、上海中日代表將於明日會同英美法意四國代表、在英領署集議、以期使上海停戰事、得以完全實現、屆時英使藍溥森將爲出席之英代表、（路透社）

美國務院接報告　華盛頓十八日電、美國務院中對於上海時局數日來力守緘默、今日已表示樂觀、其發言人聲稱、據最近上海報告、似不日可望有眞正進步、以期恢復和平、望美國務院所抱之有希望態度、係根據於上海報告郭泰祺與重光葵在英領署談話情形、（國民新聞社）

國聯函致中日代表　日內瓦十八日電、國聯秘書長德魯蒙、因議會委員會昨日決定之結果、已函致中日代表、請其將現已採行或即將採行之步驟、以期實施國聯行政會之各項決議案者、通知委員會、（路透社）

日堅持召開圓桌會議　東京十八日電、日政府堅持召開圓桌會議、且對担保日僑之安全及消滅一切之排日行動兩問題若不議定、日本斷不撤兵回國云、（遠東社）

瑞太子與商女結婚
喪失太子權利

◎瑞典京城十八日電、瑞典內閣、今日發表命令、廢止瑞典倫那德太子襲位之權利、此爲倫那德在倫敦與瑞典某商人女結婚之結果、瑞典國王不贊成此婚約、會聲明如倫那德執意不允、則將喪失其權利、倫那德卒攜其愛人遊倫敦、在登記局結婚後、乃漫遊歐陸、擬居於康斯丹斯湖之某島、而以柏那杜特爲其姓氏、（路透社）

紀念哥德新幣

◎柏林十八日電、柏林造幣廠已開鑄三馬克新銀幣、紀念三月二十二日大詩家哥德百年祭、銀幣上陽面鐫哥德肖像、陰面鐫一八三二年三月二十二日與一九三二年三月二十二日字樣、（國民新聞社）

韓農民領袖被捕

◎平壤十八日電、朝鮮慶尚南道堯山各地農民、因日政府及地主之壓迫、生活陷於絕境、乃連結農會起與抗爭、形勢甚爲猛烈、日政府下取締命令、捕去其領袖十五名、農民益加憤慨、今日下午三時半、聚衆二百餘人、包圍警察署、要求釋放被捕領袖、日警開槍示威、當場擊傷農民一名、（遠東社）

青島進口糖加稅

◎青島十八日電、青島海關對進口糖決定加百抽分十之進口稅、（遠東社）

美銀　近期稍長　遠期均略跌
紐約大條市亦跌一一五

◎紐約十八日電、今日紐約白銀交易、近期銀價微有看低趨向、三月份則收盤二十九仙九九、比昨日二十九仙五〇略見放長、但遠期均稍跌、成交數目亦比昨日爲少、僅有成單二十八件、共七十萬盎斯、昨日則爲三十一件、七十七萬五千盎斯、（國民社）

◎紐條十八日電、今日紐約銀交易所市況看疲、收盤時、大條開二十九仙六二五、跌進本星期來保持之二十九仙七五價格、（國民社）

廣州足球賽
警空二勁旅戰和　二……二
小黑炭加入空軍

羊城十一日通訊、昨日自治杯足球比賽、爲警察隊對航空隊、皆爲本市勁旅、航空又得上海名將陳鎮和加入、故是役戰情頗有可觀、結果爲二對二和局、戰情如下、

（上半場）球證黃瑞華、嗚笛召集雙方球員挪毫定位後、銀笛一聲、大戰隨即爆發、航空陳鎮和身先士卒、盤球直抵警察腹地、李洪清莊中民趨前接應、來勢極凶、幸林大成手急眼快、將球救出化險爲夷、俄而警察馮景祥率領三軍向空軍襲擊、葉北華得機命射、首開紀錄、移球復戰、空軍陳鎮和更加賣力、屢擾警察腹地、後得李鴻清之助、射入一球、上半場告畢、遂告一對一和局（下半場）棟權唆罷、易地再戰、兩隊爭持愈烈、時警察隊屢次進攻、均被空軍兩衛七拒退、氣乃稍餒、空軍趁勢來襲、未幾由陳鎮和射入一球、成二對一之比、後警察隊葉北華單刀直入、射入一球、完場時、遂爲二對二之局、雙方陣勢如下、

警察
林大成
李金　李天生
吳漢卿　劉慶才　吳漢榮
楊介傑　葉北華　馮景祥　鄭鶴祥　鄭仲德

空軍
羅承業
余廣源　符家興
黃柄朗　馮文傑　周廣洪
黃慶祥　李鴻清　陳鎮和　莊甲民　陳裕成

各團體聯會開會

本市各團體救國聯合會、以外傳和平條件、有將簽定之說、故此事有縝密討論、供獻策略之必要、爰定今日下午二時召集各團體代表大會、討論辦法、

馬湘伯致顧維鈞書

少川仁兄大鑒、暴日侵凌、舉國切齒、滬案不許單獨解決、我方再三聲明、今停戰旬餘、復議停戰、羣情疑駭、以爲即是單獨解決之別名、姑不論條件如何、有無損失、即此食言自肥之弱點、已足沮士氣而墮民志、兄亦當事人之一、鄉人審兄年少多才、爲國宣勞之日方長、幸勿以此自絕政治生命、重爲吾蘇辱、良老矣、不盡九十三齡之殘生、猶目睹亡國之慘、恃有一日之雅、輒貢肺腑、自附於愛人以德之義、春風多厲、諸維爲國珍重、馬良拜啓、三・一八、

日方自稱讓步之條件

大陸報云、昨夜東京訓令日代表對目前和平交涉日方願作之讓步、據日訊、日外相芳澤、訓令重光提出日方之條件、㈠中國軍隊保持現狀、㈡日軍退至上海吳淞之線、㈢中日外交代表組織一委員會、監視撤兵與注意退出區域之警政、中國方面已同意停止敵對行動、與不自現在距上海租界約二十基羅米突之原陣線前進、日方官吏昨夜稱、日軍將從一月二十八日佔據之區域撤退、影響交涉之唯一癥結、在雙方監視適應於管理退出區域所須之考慮、日方稱、日人將同意一切條件以判明退出區域之管理並保證雙方將採納約定書之需要、

日文報上海每日新聞十八日東京電云、英公使藍浦森氏所提關於上海停戰交涉之妥協案、日本政府對之、一二兩點、認爲不適當、決定提出修正之要求、芳澤外相十八日對重光公使、發最後的訓令、依此訓令、則日方之提出條件、爲㈠中國軍留於現在地、㈡日本軍撤退於上海吳淞線、㈢設中日兩國及有關係列國代表所成之混合委員會、以監視撤退及整理撤退地帶、中立觀、交涉狀態、大約已入最後之階段矣云云、

日以抗日標語展覽

自國際調查團到滬、日方積極搜羅我國民衆抗日種種標語、各種圖畫及文字等物、現均陳列於虹口蓬路日僑俱樂部內、於今日下午二時邀請國際調查團員及滬上各西報記者前往參觀、

英外相謂和平前途樂觀

倫敦十八日電、英外相西門氏、本日在下院答復蘭士伯里之質問、謂上海停戰會議前途、極有希望、請勿輕發議論、致會議停頓、於和平有礙、（遠東社）

數日未食 腹部紅腫
十三歲幼女且言且哭 童子軍隊長究出原因

新閘路大通路松壽里二十六號爲湖州人宋某所居、家有一女名宋春雲、年十三歲、亦爲同鄉、係去年五月間由宋妻之妹與實以八十五元代價向春雲之父買得者、在家操掃除燒飯洗衣及其他雜務工作、

地方市民維持會之傷兵第一醫院即在宋家附近、有嘉爾堂童子軍駐守、隊長顧學堯、昨日下午二時半目覩宋春雲向大餅攤上偷取大餅充飢、望松壽里二十六號逃去、當即追問爲誰家之女、旋復會同華捕二千四百九十七號於宋家床下找獲春雲、再三盤問、據云爲宋家丫頭、已數日未食、迫於饑餓、不得已而出此、且言且哭、爲狀至慘、顧隊長並華捕又在該女腹部發現紅腫多處、據云此爲主婦所打傷、顧學堯激於義憤、將女交華捕帶往捕房、並拘宋妻、提起公訴、

今日上午特區第一法院開第二庭集訊、捕房律師陳述案情、華捕及顧學堯均到庭作證、庭審小女春雲、據供常常無食、食而不飽、終日工作、時挨毒打、言下哭聲悽然、被告宋妻供、年四十歲、此女係買來者、並非當作丫頭、因膝下有三子、而獨無女、但非虐待、由其來出面、且有賣契爲證、藏在家中、因女常在外偷食、經爲人告知、故打、但未有決鍊、餘語支吾、庭諭此案先着被告交來賣身契合驗、春雲交醫驗後診治、於下次集訊之前、暫交救濟會蓋護、

萬國紅十字會代表 赴吳淞一帶視察
博浪氏明日離滬

萬國紅十字會代表英人博浪氏、奉命來滬、調查華方所受日人之種種殘害、當到滬時、由中國紅十字會王培元醫學博士及各方招待、寓南京路外灘沙遜飯店、旋即往閘北大場嘉定江灣等處視察被災情形、今日下午二時半又偕公共租界工部局總董同赴吳淞一帶視察、博氏定明日即乘輪離滬返日內瓦、

青雲橋之戰 女體校罹砲火
杜宇飛女士詳述經過

閘北青雲橋之戰、中國女子體育學校、適當其衝、今晨記者在三馬路惠爾常中、晤及該校校長杜宇飛女士、據云自一月二十八日夜、日兵犯境、校舍外鎗聲如聯珠、知有事變、乃從黑暗中逃出、但校內一切文件、急忙中未曾顧及、乃於二月四日、繞道走中山路冒險至校、時見青雲橋方面我軍、同聲曰、請你不要跑、慢慢的走吧！」語未畢、日兵之鎗珠、已在頭頂呼呼而過、

當日上午十一時、逹到校門、從竹籬洞中匍匐而入、見陽台一角、已被砲彈炸去、旋忙忙在辦公室內攜取文件、未滿五分鐘、青雲橋方面、砲火連天、校屋四周之玻窗皆已震碎、於是仍舊爬出竹籬、在槍林彈雨下逃出、

最近又往青雲路視察、則見校屋四周、中有炸彈四枚、左右鄰居已經被火焚燬、我校中部之屋、巍然獨存、喜出望外、即刻打開大門挺身而進、不料大門甫起、滾出一個血淋淋之人頭、當時驚恐萬分、片刻後、鼓起膽量、大步走入、眼見東部之校舍、已被炮火燬去、所有一切雜物、搶劫一空、全校菁華、大半燬盡、但本人對提倡體育、抱有毅力、決不因此次遭難而灰心、目下設法在法租界附近覓屋、繼續開辦、

該校房屋、爲閘北商人徐春榮所有、此次五區公安局寶山路原屋燬去後、曾遷入該校辦公、進出均係武裝巡警、以故受日飛機之注意、投下炸彈轟炸、

林白失子案中 緝獲疑犯

◎白林茅爾十八日國民社電、此間警察逮捕某宅僕役兩人、一名薩第、一名保羅、疑與林白之子綁案有關、已解往好潑威爾審問、◎好潑威爾十八日國民社電、此間警察聲稱、已緝獲林白之子被綁時附近某宅出走之兩僕、刻正在訊問中、

湖州富戶 丁成寶婚變案開審
原告要求之最低限度 須與翁姑分居

吳興訊、本城學宮兜丁拿臣次子成寶、因強迫髮妻徐仲廉之女徐蕙英書寫離婚書、並加百般侮辱、該女乃訴請伊父、伊父以女之夫家如此侮辱女性、實難忍受、特向法院控告、嗣經法院調解不成、後延黃馥律師撰狀提起訴訟、院方受理後、乃於十六下午公開審問、原告徐仲廉及律師黃馥均到庭、准被告由挽某律師出庭辯護、至一時許、王推事升座公位、先詢原告年齡籍貫、後訊告訴事實、該被告逐一答復後、王推事乃訊原告律師要求標準、黃律師即宣稱被告應撤銷離婚書、並償還原告首飾、至最低限度須與翁姑分居、後由被告律師辯護一過、庭上即諭辯論終結、候定日宣判、

檳榔路 搶米拘辦
爲求一飽 徒刑六月
救濟會代表心上不安

上海戰區難民臨時救濟會施米所、設於檳榔路南福里第二千九百零二號、連日分施米穀於難民、每人二升、昨日上午九時許、有三十餘人齊集南福里領米、因見所內無人、即一擁而進、自行動手、力大者搶奪於前、膽怯者偷逃於後、當時弄中尚有看門者在、因孤掌難鳴、未敢干涉、羣衆搶後、雲鬨四散、時適有路人尹嘉福道經其處、即尾隨於搶米之陳道愛後、陳負米一袋、重約五斗有奇、至曹家渡勞勃生路附近華界處、遂就近報告六區分所、將陳拘押、旋據六區分所調查此案發生於租界、遂交普渡路華捕第八十九號帶去、今日上午十一時特區第一法院開訊、捕房律師以刑法第三百四十六條竊盜罪起訴、陳述前情、並云、被告曾在捕房供認、又搜出施米票一紙云云、

據被告陳道愛供、二十七歲、安徽合肥人、扛帮工人、昨日上午九時餘到南福里施米所領米、因該所分米不甚公平、強者先得、弱者落後、甚至有久待而不得者、於是有人搶米、本人於事後拿米、計五斗米、並不承認搶奪、餘語支吾、庭問難民臨時救濟會特務幹事余敏臣(四十五歲安徽人)據供、本人實未目覩被告是否強搶、惟事後到所方聞有人將米搶去、本會純係慈善機關、不願因此而使被告受罪、且被告亦係正當失業工人、如捕房律師所稱、以強盜罪起訴、殊使本代表之心不安、更與本所初衷相違、本會以救人爲宗旨、殊知因此而累人、請求庭上姑念其無知、爲求一飽而起、隨衆搶米、特別從寬發落云云、庭諭判陳徒刑六月、

電灶烹飪

電灶烹飪使用
靈便清潔衛生
遠勝其他各種
爐灶且租費極
廉用電又省

各分樣子間
及收款處

靜安寺路七七二號
浙江路二七二號
西華德路三十三號
蓬路一〇七號

上海電力公司

總辦事處及樣子間
南京路九十五號
電話一一〇一〇
(通接各部)

捕頭乘車出巡 沿路查禁小攤販

今晨九時許、老閘捕房某華捕頭率領華捕三四人乘坐汽車在界內沿途將各攤販所販貨物擲置車上、一面令小販赴捕房聽候核辦、當時各馬路凡經該汽車駛過者乃均呈緊張狀態、誤爲大隊巡捕拘捕匪黨也、

拆梢報盜劫
一丘之貉 均屬匪類

甬人王德功、年二十九、住派克路十九號、據其自稱向業銅匠、昨日下午四時半行經公共租界北京路山西路、突被吳銓新吳銓孔二人攔住、向其強借銀洋、不遂、遂將其身上夾袍剝下、王乃投報總巡捕房、謂遇盜搶劫、旋經捕房派宋探員偕王出外調查、始悉係拆梢而非搶劫、並悉王前曾犯扒竊案多起、出入監獄者屢、以故二吳洞悉底蘊、昨日見王徬徨其必有所得、故向其強借、詎見王身畔確無分文、故剝其衣服、宋探乃將兩吳拘入捕房、今晨解送公堂、諭飭押候改期覆明再訊、

小說 往那裏逃 (廿四) (阿呆)

熊先生暗想：嘉興地方，除劉天台以外，還有一個朋友咧。此人是豫源莊的小主人，叫做平希聖。豫源莊，不曉得在什麼地方？還是打一個電話罷。熊先生打電話到豫源莊去時，恰巧平希聖不在，赴財政局開會去了，熊先生再打電話到財政局去一問，那知平希聖剛剛回去，只得停一下子再打了。

他滿肚子的想：覺得嘉興地方，除了這劉平二位朋友外，沒有第三人了。

這一天，琪兒玥兒，出去買了許多乾點心和熟菜，預備人家過年時，沒有東西吃，就把那些充飢。

傍晚時分，熊先生再打電話去，平希聖沒有出去，他一接電話，便說：

「熊先生麼？你什麼時候來的？住在那裏？亞東麼？我立刻就來。」

打完電話，熊先生回上樓去，等候平希聖到來，當真不多一回，一陣樓梯聲，希聖踏進房來了，招呼之後：

「怎麼不先寫一封信通知我？」希聖先這麼問。

「我在動身的上兩天，有一封信給你的，還沒到麼？近來的郵局，也出了軌道了。」

接着，熊先生談了一下逃難的情形，平先生便談了一回戰事，再從戰事談到金融上去，他從錢莊的立場講，以爲內地的經濟，與上海有很大的關係，此刻上海一發生戰事，內地的銀行錢莊，頓時緊張起來，何況又是陰曆年底，眞是恐慌極了。

「聽說先生府上造的房子很好，可惜我沒到過。」平先生結束了他的經濟談後，說話便轉換一個方向。

「鄉村生活，也沒有什麼了不得。以後你到上海，務必到舍間來住幾天！」熊先生手捧茶杯，徐徐說着。

「我有一個親戚，住在吳淞，據他告訴我說：先生的府上，花木很多。他從火車上，可以看見。而且還有亭子池子鞦韆架等等，還有一次，他看見你親自在那裏種花。」

「這是我的補習。我近來深悔讀書不多，不會種田，所以無事之時，就補習這兩件事。」熊先生苦笑似的說着。

忽然茶房進來了：

「先生！你們晚飯怎麼樣？」

熊先生眉頭一皺：

「你照白天一樣好了。」

茶房退了出去，平希聖又換一種口氣：

「我看你們住在旅館中，總非久計，還是明天搬到我家裏住罷。舍間不在城裏，在近城一個鄉鎮上，非常穩當。明天，我叫內人一同來，幫着你們搬去。」

熊先生聽了，覺得無論到那裏，親戚朋友，都是一樣的招待，然而我們一定要排除一切，去做成純粹的逃難人才是。

各區消防隊損失 總數達五十餘萬

市公安局消防股、前以本市戰事發生後、所有在閘北、江灣、眞如、吳淞各戰區內之救火會一切設備、均已損燬殆盡、實有調查之必要、爰製表格一種、發交各區填報、現已調查完竣、陳報市政府覈核、據聞共計損失五十三萬五千餘元、

馮祝萬到京

◎南京十八日電、陳濟棠派代表馮祝萬十七日抵京謁汪蔣、面陳要公、並商剿匪計劃及軍費問題、

軍委會擴大組織說

◎南京十八日電、軍訊、軍事委員會決擴大組織、除辦公廳改爲總務廳外、另增設軍政參謀軍事教育三廳、以軍政部長參謀總長訓練總監兼三廳主任、

皖高院長就職

◎安慶十八日電、新高等法院院長陳福民、十八日到皖就職、

方聲濤赴京

◎福州十八日電、方聲濤本日赴京、商閩事、

松江監犯二十名移金山

松江通訊、松江縣獄押犯甚多、前日幾乎暴動、幸得信甚早、派警彈壓、始免發生意外、業經高院令將一部分囚犯、移解金山縣監禁、松江縣長即將張阿七等二十名、於十六日僱船派警押解金山縣獄羈禁、

國醫張猶景啓事
準於本月廿一日遷回海寧路保安里原址照常應診

幼科 痧痘 專家 推拿 中醫任農軒

婦科 女科 小兒 專家 西醫陳競芳

痧痘 兒科 徐麗洲

北四川路蓬路 開開公司鑒

二十枝 每包售國幣大洋 二角
五十枝 每罐售國幣大洋 五角

蘭勃脫白脫勒公司出品
五華牌
佛及尼矮香烟

各處均有出售

CNA-8

時報晚刊廣告
每行大洋大角正 五行起碼 每行以高三寸三分爲 分之一寸計算 先付後登 概無折扣

標金再漲一兩七

今日上午五月份標金開盤、因英電大條銀微見加長、而美銀價反見跌落、故市價開小一兩八錢、爲六百七十三兩半、續見元茂永・恒餘・大連帮・恒興元等購進、漲起二兩餘、九點三十四分、到七十五兩八、繼有志豐永・元亨來出、回進七十兩關內、九點五十餘分六百六十九兩八、嗣源茂・申康・買進、扯起一兩四、爲七十一兩二、後志豐永・開泰來出、抑小二兩四、十點另爲六十八兩八、義豐永・乾昌祥・鴻泰・繼續猛進、又匯票上海吃五月先令一先令九辨士六二五、故一時人心上騰、復出七十兩之關、又聞恒興賣與某行現貨一百餘條、故市價鋒俏異常、飛漲七兩二、十一點零爲七十六兩、後有零戶稍出、削落一兩七、復有恒豐來買、升上四兩二、十一點三十八分、爲七十八兩半、後有一兩盤旋、收盤爲六百七十八兩、比上日升起二兩七、

五月標金上午開盤六七三兩五 最高六七八兩五
最低六六八兩八 收盤六七八兩

倫敦近期	十八辨士〇六二五	長〇六二五
大條遠期	十八辨士一八七五	長〇六二五
美國銀價	二角九分六二五	縮一二五
孟買銀價	五六羅比〇三	升一安那
英美匯兌	三元六角一分八七五	勿動
美英匯兌	三元六角三分半	升一分六二五
倫滬先令	一先令九辨士八七五	跌一二五

今日外匯市況

匯豐掛牌

英國電匯	一先令九辨士半	勿動
美國電匯	三十二元三七五	勿動
美金一元	合銀三兩〇八八八	勿動
香港電匯	七十五兩二五	升一二五

上午銀行開盤

英匯	賣出價	近期	一先令九辨士七五
		遠期	一先令九辨士半
	買進價	近期	一先令九辨士八一二五
		遠期	一先令九辨士五六二五
美匯	賣出價	近期	三十二元六八七五
		遠期	三十二元七五
	買進價	近期	三十二元八一二五
		遠期	三十二元八七五

上午銀行收盤

英匯	賣出價	近期	一先令九辨士六二五
		遠期	一先令九辨士四三七五
	買進價	近期	一先令九辨士六八七五
		遠期	一先令九辨士半
美匯	賣出價	近期	三十二元八七五
		遠期	三十二元七五
	買進價	近期	三十二元
		遠期	三十二元八七五

上午交易價

九點三十分

中孚人美金	六月份	三十二元八七五
朝鮮出英金	四月份	一先令九辨士六八七五
麥加利對英金	四月份	一先令九辨士七五
三井對美金	六月份	三十二元
華比人英金	五月份	一先令九辨士六二五
上海對英金	三月份	一先令九辨士七五

十點三十分

安達對英金	四月份	一先令九辨士七五
中孚人美金	六月份	三十二元八一二五

銀洋錢市

	早市	午市
國幣	七・一二五〇〇	七・一二五〇〇
銀拆	一・二〇〇〇〇	一・二〇〇〇〇
江南	六・二八五〇〇	六・二六〇〇〇
廣東	六・三三〇〇〇	六・三三〇〇〇
銅元	四〇七・〇〇〇文	四〇七・〇〇〇文
衣牌	二・九〇〇文	二・九〇〇文
角坯	〇・二五七文	〇・二五七文
貼水	〇・〇三三文	〇・〇三三文

No. 808, THE EASTERN TIMES PHOTO SUPPLEMENT

二十一年三月十九日 MAR. 19, 1932.
第八百零八號

圖畫時報上海戰刊

徵求國際國家地方社會紀事.名人.閨秀.科學.體育.遊藝.時裝.美術.考古.遊覽.古跡.名勝.風俗.人種.動植物.以及種種珍奇特異照片.凡足以增閱者之興趣者.本報異常歡迎.酬金從優.其有必須寄回之照片.請於背後寫明住址.以便檢還.

上海大戰後之閘北災區鳥瞰
A bird's eye view of Chapei district caused by war at Shanghai.

日軍在蘊河附近所掘之戰壕

南翔日軍堡壘防禦工事
Defensive works arranged by Japanese troops at Nanzian

日軍指揮官植松等在上海北站月台旁招待公共租界當局
Japanese commanders entertaining authorities of the International

江灣車站對過之持志大學校舍
A school building near Kiangwan Railway Station all destroyed.

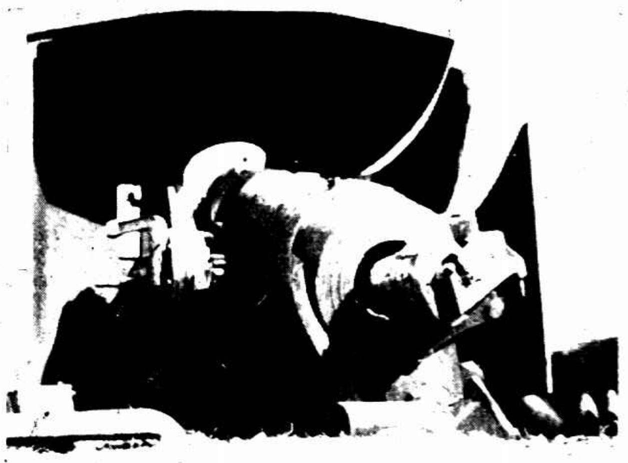

砲台中之大砲
(A fort along Yangtze River.

劉行方面被日機炸毀之房屋
Houses of Liuhangchen destroyed by Japanese bombing planes.

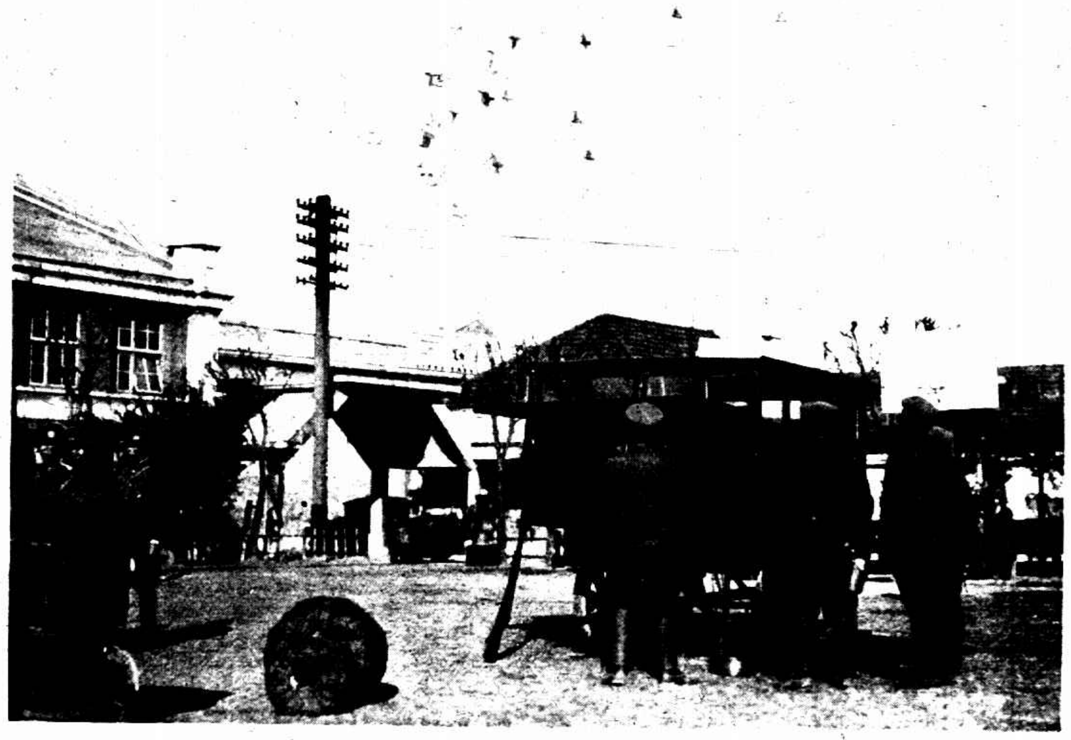

日本軍在公大紗廠放用軍用鴿與前方傳遞軍情
Military doves of Japanese troops.

蘇州後方服務團婦女縫製防毒瓦斯口罩（甲）
Women of Soochow Rear Sevice Society sewing gas masks for Chinese defending troops

滬江大學附近日人所築之飛機場
Japanese aerodrome near Shanghai College